

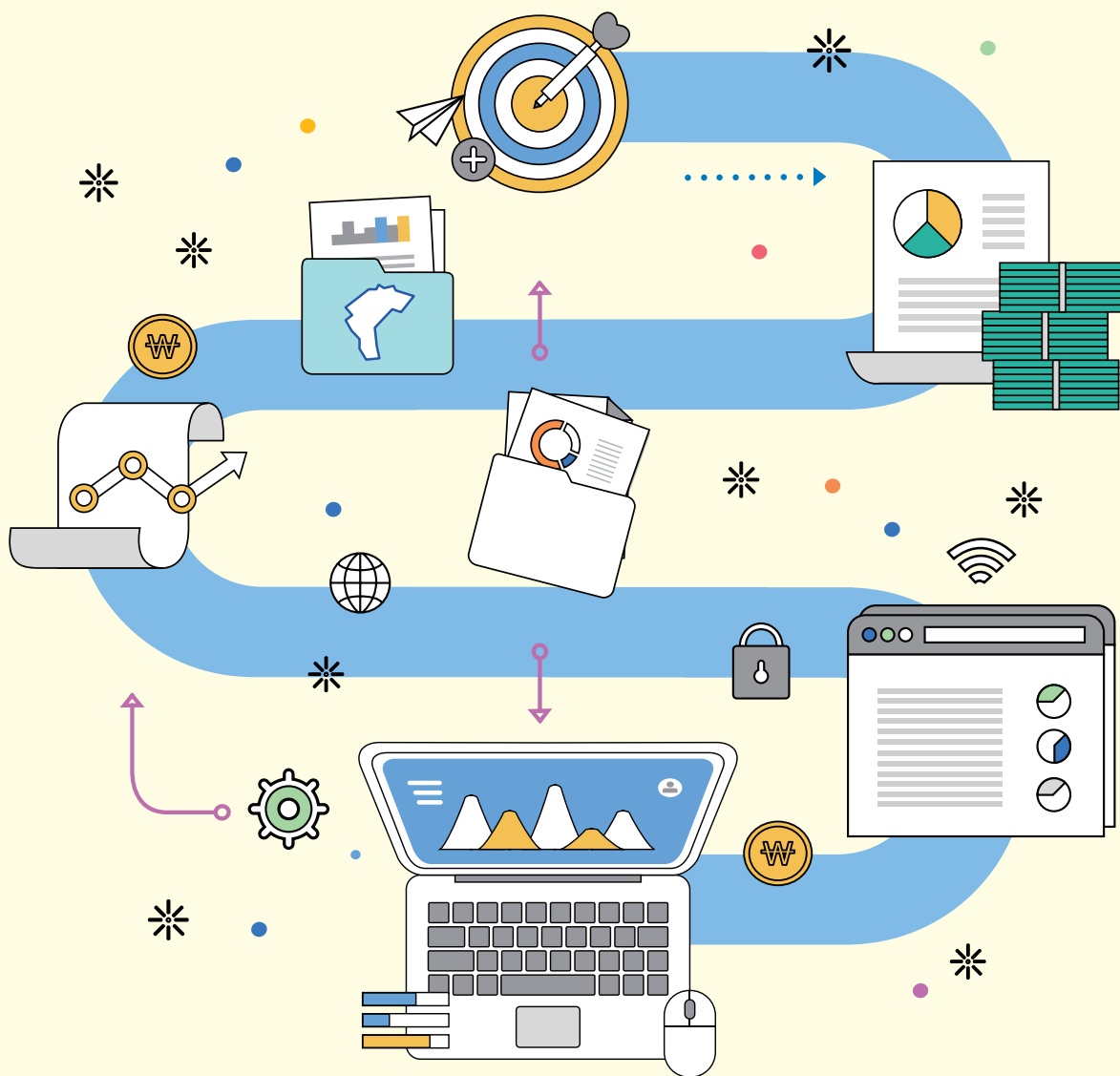



# 2022 회계연도 결산서 Ⅱ

## [ 재무제표 ]





## 지방자치단체 재무제표에 대한 검토보고서

충청북도지사 귀하

우리는 첨부된 충청북도의 2022년 12월31일로 종료되는 회계연도의 재무제표(현금흐름표는 「지방자치단체 회계기준에 관한 규칙」의 부칙에 따라 작성되지 아니하였습니다)를 검토하였습니다. 이 재무제표를 작성할 책임은 지방자치단체의 장에게 있으며, 우리의 책임은 동 재무제표에 대하여 검토를 실시하고 이를 근거로 이 재무제표에 대하여 검토결과를 보고하는데 있습니다.

우리는 「지방자치단체 복식부기·재무회계 운영규정」에 따라 검토를 실시하였습니다. 이 기준은 우리가 재무제표가 중대하게 왜곡표시되지 아니하였다는 것에 관해 보통수준의 확신을 얻도록 검토를 계획하고 실시할 것을 요구하고 있습니다. 검토는 주로 질문과 분석적 절차에 의거 수행되므로 감사보다는 낮은 수준의 확신을 제공합니다. 우리는 감사를 실시하지 않았으므로 감사의견을 표명하지 아니합니다.

우리의 검토결과 상기 재무제표는 「지방자치단체 회계기준에 관한 규칙」 및 「지방자치단체 복식부기·재무회계 운영규정」에 중요하게 위배되어 표시되었다는 점이 발견되지 아니하였습니다.

충청북도 청주시 청원구 2순환로 176-1

공인회계사 김창섭 (인)



2023년 3월 27일



# - 목 차 -

I. 재무제표 총괄설명 .....	5
1. 재무제표의 구성 .....	9
2. 주요 제도적 변화 .....	10
3. 재무제표 요약·분석 .....	11
4. 재무제표에 대한 요약 설명 .....	14
5. 발생주의 복식부기 재무분석 .....	19
II. 재무제표 .....	21
1. 재정상태표 .....	24
2. 재정운영표 .....	30
3. 순자산변동표 .....	34
III. 재무제표에 대한 주석 .....	37
1. 주요 회계정책 .....	41
2. 재정자금의 세부내역 .....	51
3. 미수세금 및 미수세금대손충당금의 세부내역 .....	51
4. 미수세외수입금 및 대손충당금의 세부내역 .....	52
5. 장·단기대여금의 세부내역 .....	53
6. 재고자산의 세부내역 .....	53
7. 기타유동자산의 세부내역 .....	54
8. 장기투자증권 .....	54
9. 기타투자자산의 세부내역 .....	55
10. 유형자산 등에 포함된 토지의 내역 .....	56
11. 일반유형자산에 포함된 일반재산의 내역 .....	56
12. 감가상각대상에서 제외된 상각자산의 내역 .....	57
13. 보증금의 세부내역 .....	57
14. 무형자산의 세부내역 .....	58

15. 기타비유동자산의 세부내역	58
16. 기타유동부채의 세부내역	58
17. 지방채증권의 세부내역	59
18. 퇴직급여충당부채의 세부내역	60
19. 기타비유동부채의 세부내역	60
20. 순자산의 세부내역	61
21. 내부거래의 내역	61
22. 금융리스(완공 후 BTL포함)	62
23. 우발채무 등	63
24. 세입세출외보관현금의 내역	64
25. 미완공 BTL 계약의 내역	64

#### IV. 필수보충정보 ..... 65

1. 예산결산요약표	68
2. 성질별 재정운영표	73
3. 관리책임자산 명세서	77
4. 예산회계와 재무회계의 차이에 대한 명세서	78
5. 재정운영표	80

#### V. 부속명세서 ..... 117

1. 일반유형자산명세서	120
2. 주민편의시설명세서	121
3. 사회기반시설명세서	122
4. 감가상각명세서	123
5. 회계별 재무제표 총괄요약 명세서	124

#### VI. 재무제표의 첨부서류 ..... 127

1. 채권현재액보고서	131
2. 채무관리보고서	137



# I. 재무제표 총괄설명



# 재무제표 총괄설명

1. 재무제표의 구성
2. 주요 제도적 변화
3. 재무제표 요약·분석
4. 재무제표에 대한 요약 설명
5. 발생주의 복식부기 재무분석



## 1. 재무제표의 구성

지방자치단체의 재정상태를 표시하는 가장 중요한 요소로서 재정상태표, 재정운영표, 순자산변동표, 현금흐름표, 주식, 필수보충정보 및 부속명세서로 구성되며, 뒤에 설명되는 재무제표에 대한 주석을 포함하는 것입니다. 다만, 현금흐름표는 ‘지방자치단체의 회계기준에 관한 규칙(이하 “지방회계기준”)’ 부칙에 따라 작성이 유예되어 포함되지 않았습니다.

한편, 재정운영표는 비용항목을 기능별로 분류하여 나타내는 기능별재정운영표와 비용항목을 성질별로 분류하여 나타내는 성질별재정운영표 두 가지를 작성하고 있는데, 재무제표에는 기능별재정운영표가 포함되며, 성질별재정운영표는 필수보충정보에 포함되어 있습니다.

### (1) 재정상태표

특정 시점의 지방자치단체의 자산과 부채의 내역 및 상호관계 등 재정상태를 나타내는 재무제표로서 자산, 부채 및 순자산으로 구성됩니다.

### (2) 재정운영표

회계연도 동안의 재정운영 결과인 수익(사업수익, 비배분수익, 일반수익)과 비용(총원가, 관리운영비, 비배분비용)의 내역을 일정기준에 따라 체계적으로 표시하는 재무제표로서 수익, 비용 및 재정운영결과로 구성됩니다. 기업회계와는 달리 재정운영표는 회계연도 동안의 이익 또는 손실의 산정을 목적으로 하지 않습니다.

### (3) 순자산변동표

회계연도 동안의 순자산의 증감 내역을 나타내는 재무제표로서 재정운영에 따른 재정운영결과와 기타순자산의 변동을 기재합니다.

### (4) 재무제표에 대한 주석

정보이용자에게 충분한 회계정보를 제공하기 위하여 지방자치단체가 채택한 주요한 회계정책과 재무제표에 표시된 회계과목의 세부내역 및 기타 재무제표에 중대한 영향을 미치는 사항을 설명하는 것입니다.

### (5) 필수보충정보

재무제표의 내용을 보완하고 정보이용의 이해를 돕기 위해 필수적으로 제공되어야 하는 정보를 말하며, 예산결산요약표, 성질별재정운영표, 관리책임자산명세서, 예산회계와 재무회계의 차이에 대한 명세서가 포함되어 있습니다.

### (6) 부속명세서

회계과목에 대한 세부내역을 명시할 필요가 있을 때 행정안전부장관이 정하는 바에 따라 추가적인 정보를 제공하는 것으로 일반유형자산명세서, 주민편의시설명세서, 사회기반시설명세서, 감가상각명세서, 회계별 재무제표 총괄요약 명세서가 포함되어 있습니다.

### (7) 재무제표의 첨부서류

「지방회계법」 제17조, 「지방회계법 시행령」 제14에 따라 재무제표에 첨부하는 서류로서 채무관리보고서, 채권현재액보고서가 포함되어 있습니다.

## 2. 주요 제도적 변화

충청북도는 2012회계연도부터 적용되는 지방자치단체 원가계산준칙(훈령 제1호)에 따라 원가 개념을 반영한 재정운영표를 작성 및 공시하였습니다.

지방자치단체의 경우, 기업과 달리 수익 창출이 아닌 공공서비스나 재화를 생산, 제공하여 주민들의 복지를 높이는데 목적이 있기 때문에 기존의 수익과 비용으로 표시된 재정운영표가 아닌, 사업성과와 사업원가를 나타내는 재정운영표를 작성하게 되었습니다.

### 3. 재무제표 요약 · 분석

#### (1) 재무제표 요약

(단위 : 백만원)

구 분	재정상태			재정운영			비고
	총자산	총부채	순자산	총수익	총비용	운영차액	
2022년	11,640,332	1,081,530	10,558,803	6,573,890	6,097,169	476,720	
2021년	11,137,777	1,117,348	10,020,429	6,458,031	6,177,953	280,078	
증감	502,555	(35,818)	538,374	115,859	(80,784)	196,642	

#### (2) 재무제표 분석

##### 가. 재정상태

순자산(총자산-총부채)은 10,558,803백만원, 전년 대비 538,374백만원(5.37%) 증가

○ 총자산은 11,640,332백만원으로 전년 대비 502,555백만원(4.51%) 증가하였습니다.

- 주요 증감 요인 : 장기대여금(투자자산) 111,531백만원 증가, 도로(사회기반시설) 146,814백만원 증가

#### < 최근 3년간 자산 현황 >

(단위 : 백만원, %)

구 분	2020		2021		2022	
	금액	비율	금액	비율	금액	비율
계	10,480,034	100%	11,137,777	100%	11,640,332	100%
유동자산 <sup>1)</sup>	1,250,809	11.94%	1,433,735	12.87%	1,497,928	12.87%
투자자산 <sup>2)</sup>	278,846	2.66%	306,151	2.75%	420,717	3.61%
일반유형자산 <sup>3)</sup>	788,491	7.52%	838,504	7.53%	912,358	7.84%
주민편의시설 <sup>4)</sup>	479,555	4.58%	516,423	4.64%	522,747	4.49%
사회기반시설 <sup>5)</sup>	7,673,578	73.22%	8,031,605	72.11%	8,276,108	71.10%
기타비유동자산 <sup>6)</sup>	8,756	0.08%	11,359	0.10%	10,474	0.09%

- 1) 현금 및 현금성자산, 단기금융상품, 미수세금, 미수세외수입금 등
- 2) 장기금융상품, 장기대여금, 장기투자증권 등
- 3) 토지, 임목, 건물, 구축물, 기계장치 등
- 4) 도서관, 주차장, 공원, 박물관 및 미술관, 사회복지시설 등
- 5) 도로, 도시철도, 상수도시설, 수질정화시설 등
- 6) 보증금, 무형자산(지적재산권, 전산소프트웨어 등) 등

- 총부채는 1,081,530백만원으로 전년 대비 35,818백만원(3.21%) 감소하였습니다.
- 주요 증감 요인 : 유동성장기차입부채(유동부채) 20,780백만원 및 기타유동부채(유동부채) 133,074백만원 감소, 지방채증권(장기차입부채) 114,459백만원 증가

〈 최근 3년간 부채 현황 〉

(단위 : 백만원, %)

구 분	2020		2021		2022	
	금액	비율	금액	비율	금액	비율
계	977,757	100%	1,117,348	100%	1,081,530	100%
유동부채 <sup>1)</sup>	325,155	33.26%	349,743	31.30%	195,870	18.11%
장기차입부채 <sup>2)</sup>	91,683	60.51%	704,138	63.02%	818,596	75.69%
기타비유동부채 <sup>3)</sup>	60,920	6.23%	63,467	5.68%	67,064	6.20%

- 1) 단기차입금, 유동성장기차입금, 유동성지방채증권 등
- 2) 장기차입금, 지방채증권 등
- 3) 퇴직급여충당부채, 기타비유동부채 등

나. 재정운영

재정운영결과(총비용-총수익)는 △476,720백만원, 전년 대비 △196,642백만원(70.21%) 증가

- 총비용은 6,094,169백만원으로 전년 대비 80,784백만원(1.31%) 감소하였습니다.
- 주요 증감 요인 : 위탁대행사업비(운영비) 49,692백만원 증가

〈 최근 3년간 비용 현황 〉

(단위 : 백만원, %)

구 분	2020		2021		2022	
	금액	비율	금액	비율	금액	비율
계	5,782,728	100%	6,177,953	100%	6,097,169	100%
인건비 <sup>1)</sup>	380,599	6.58%	406,790	6.58%	455,056	7.46%
운영비 <sup>2)</sup>	390,128	6.75%	389,504	6.30%	449,867	7.38%
정부간이전비용 <sup>3)</sup>	4,526,631	78.28%	4,831,801	78.21%	4,593,302	75.33%
민간등이전비용 <sup>4)</sup>	413,099	7.14%	491,060	7.95%	536,132	8.79%
기타비용 <sup>5)</sup>	72,271	1.25%	58,798	0.96%	62,812	1.04%

- 1) 급여, 복리후생비, 퇴직급여, 기타인건비 등
- 2) 업무추진비, 교육훈련비, 제세공과금, 소모품비, 행사비 등
- 3) 시도비보조금, 조정교부금, 재정보전금, 교육비특별회계 전출금 등
- 4) 민간보조금, 민간장학금, 출연금, 전출금 등
- 5) 자산처분손실, 감가상각비, 대손상각비 등



- 총수익은 6,573,890백만원으로 전년 대비 115,859백만원(1.79%) 증가하였습니다.  
 - 주요 증감 요인 : 지방교부세수익(정부간이전수익) 207,949백만원 증가

< 최근 3년간 유형별 수익 현황 >

(단위 : 백만원, %)

구 분	2020		2021		2022	
	금액	비율	금액	비율	금액	비율
계	5,930,006	100%	6,458,031	100%	6,573,890	100%
자체조달수익 <sup>1)</sup>	1,642,622	27.70%	1,847,761	28.61%	1,964,304	29.88%
정부간이전수익 <sup>2)</sup>	4,193,556	70.72%	4,512,971	69.88%	4,504,308	68.52%
기타수익 <sup>3)</sup>	93,827	1.58%	97,298	1.51%	105,278	1.60%

- 1) 지방세수익, 경상세외수익, 임시세외수익 등  
 2) 지방교부세수익, 조정교부금·재정보전금수익, 보조금수익 등  
 3) 전입금수익, 기부금수익, 외화환산이익 등

## 4. 재무제표에 대한 요약 설명

### (1) 재정상태

재정상태표는 특정시점(2022.12.31 현재)의 재정상태를 나타내는 재무제표로 자산, 부채, 순자산으로 구성되어 있습니다.

재정상태표에 의하면, 충청북도의 총자산은 11,640,332,388,639원이고, 총부채는 1,081,529,749,797원으로 총자산에서 총부채를 차감한 순자산 규모는 10,558,802,638,842원입니다.

순자산은 지방자치단체가 장래에 공공서비스 제공을 위해 보유하고 있는 자원을 의미하며, 순자산 규모가 부채에 비해 상대적으로 큰 것은 민간기업과 다른 지방자치단체의 고유특성에 기인하는 것으로 이해됩니다.

이와 같은 재정상태를 각 계정별 구체적으로 살펴보면 다음과 같습니다.

#### (1)-1. 자 산

자산의 구성내역은 유동자산이 1,497,928백만원(12.87%)이고, 유동자산을 제외한 비유동자산이 10,142,404백만원(87.13%)으로 비유동자산이 상대적으로 큰 비중을 차지하고 있습니다.

유동자산은 현금및현금성자산 480,068백만원(4.12%), 단기금융상품 773,067백만원(6.64%) 등으로 구성되어 있으며, 지방세에 대한 미수채권인 미수세금은 20,639백만원, 세외수입에 대한 미수채권인 미수세외수입금은 9,580백만원, 재고자산 8백만원, 기타유동자산 160,578백만원이며 결손을 예상한 대손충당금이 3,013백만원입니다.

비유동자산은 투자자산 420,717백만원(3.61%), 일반유형자산 912,358백만원(7.84%), 주민편의시설 522,747백만원(4.49%), 사회기반시설 8,276,108백만원(71.10%), 기타비유동자산 10,474백만원(0.09%) 등으로 구성되어 있습니다.

지난해에 비해 502,555백만원의 자산이 증가하였으며 이것은 주로 단기금융상품 증가 등에 의한 것입니다. 유동자산의 총액은 1,497,928백만원으로 작년에 비해

64,193백만원이 증가하였으며 이것은 주로 단기금융상품 증가 등에 의한 것입니다. 비유동성 자산의 총액은 10,142,404백만원으로 작년에 비해 438,362백만원이 증가하였으며 이것은 주로 사회기반시설 증가 등에 의한 것입니다.

#### (1)-2. 부 채

부채의 구성내역은 유동부채가 195,870백만원(18.11%)이고, 장기차입부채가 818,596백만원(75.69%), 기타비유동부채가 67,064백만원(6.20%)으로 비유동부채가 총부채의 81.89%를 차지하고 있습니다.

지난해에 비해 35,818백만원의 부채가 감소하였으며 이것은 주로 지방채증권의 증가 등에 의한 것입니다. 유동부채의 총액은 195,870백만원으로 작년에 비해 153,873백만원이 감소하였으며 이것은 주로 유동성장기차입부채의 증가 등에 의한 것입니다. 비유동성 부채의 총액은 885,660백만원으로 작년에 비해 118,055백만원이 증가하였으며 이것은 주로 지방채증권의 증가 등에 의한 것입니다.

#### [요약 재정상태표]

(단위 : 백만원)

구 분	2022년		2021년	
	금액	구성비	금액	구성비
유동자산	1,497,928	12.87%	1,433,735	12.87%
투자자산	420,717	3.61%	306,151	2.75%
일반유형자산	912,358	7.84%	838,504	7.53%
주민편의시설	522,747	4.49%	516,423	4.64%
사회기반시설	8,276,108	71.10%	8,031,605	72.11%
기타비유동자산	10,474	0.09%	11,359	0.10%
자 산 총 계	11,640,332	100%	11,137,777	100%

(단위 : 백만원)

구 분	2022년		2021년	
	금액	구성비	금액	구성비
유동부채	195,870	18.11%	349,743	31.30%
장기차입부채	818,596	75.69%	704,138	63.02%
기타비유동부채	67,064	6.20%	63,467	5.68%
<b>부 채 총 계</b>	<b>1,081,530</b>	<b>100%</b>	<b>1,117,348</b>	<b>100%</b>
고정순자산	9,683,667	91.71%	9,356,981	93.38%
특정순자산	414,260	3.92%	352,265	3.52%
일반순자산	460,875	4.36%	311,183	3.11%
<b>순자산총계</b>	<b>10,558,803</b>	<b>100%</b>	<b>10,020,429</b>	<b>100%</b>
<b>부채및순자산총계</b>	<b>11,640,332</b>	<b>-</b>	<b>11,137,777</b>	<b>-</b>

(1)-3. 지방공사·공단의 자산·부채를 포함한 재정상태

지방자치단체가 출자한 지방공사·공단의 자산·부채를 포함할 경우 충청북도의 총자산은 12,444,832백만원이고, 총부채는 1,567,592백만원입니다.

[ 충청북도의 지방공사·공단의 자산·부채를 포함한 재정상태 ]

(단위 : 백만원)

구 분	계	지방자치단체	지방공사·공단
총자산*	12,444,832	11,640,332	804,500
총부채	1,567,592	1,081,530	486,062

※ 총자산 12,444,832백만원은 지방공사공단 출자금 130,176백만원을 포함하고 있으며, 지방공사·공단 출자금을 차감할 경우 총자산은 12,314,656백만원입니다.

## (2) 재정운영결과

### (2)-1. 기능별 분류

기능별 재정운영표에 의하면, 2022회계연도의 사업순원가는 2,265,984백만원이고 관리운영비(432,749백만원), 비배분비용(47,665백만원) 및 비배분수익(167,314백만원)을 가감한 재정운영순원가는 2,579,084백만원입니다.

한편, 재정운영순원가에서 일반수익 3,055,805백만원을 차감한 2022회계연도의 재정운영결과는 △476,720백만원입니다.

#### [요약 재정운영표(기능별)]

(단위 : 백만원)

구 분	2022년					2021년				
	총원가	사업수익	순원가	내부거래	계	총원가	사업수익	순원가	내부거래	계
I.사업순원가	5,616,755	3,350,771	2,265,984		2,265,984	5,647,632	3,586,810	2,060,822		2,060,822
II.관리운영비			814,417	(381,668)	432,749			779,849	(290,566)	489,283
III.비배분비용			66,635	(18,970)	47,665			53,783	(12,746)	41,037
IV.비배분수익			186,284	(18,970)	167,314			173,123	(12,746)	160,377
V.재정운영순원가 ( I + II + III - IV )			2,960,753	(381,668)	2,579,084			2,721,331	(290,566)	2,430,765
VI.일반수익			3,437,473	(381,668)	3,055,805			3,001,409	(290,566)	2,710,843
VII.재정운영결과 ( V - VI )			(476,720)		(476,720)			(280,078)		(280,078)

### (2)-2. 성질별 분류

비용을 성질별로 살펴볼 때 인건비 455,056백만원(7.46%), 운영비 449,867백만원(7.38%), 정부간이전비용 4,593,302백만원(75.33%), 민간 등 이전비용 536,132백만원(8.79%), 기타비용 62,812백만원(1.03%)등으로 구성되어 있습니다.

수익은 자체조달수익이 1,964,304백만원(29.88%)이고, 정부간이전수익 4,504,308백만원(68.52%), 기타수익 105,278백만원(1.60%)으로 정부간이전수익의 비중이 상대적으로 높음을 알 수 있습니다.

비용은 6,097,169백만원으로 전년에 비해 80,784백만원 감소하였으며 이것은 주로 시도비보조금의 증가 등에 의한 것입니다.

수익은 6,573,890백만원이며 이 중 자체조달수익이 1,964,304백만원으로 전년에 비해 116,543백만원 증가하였으며 이것은 주로 지방세수익의 증가 등에 의한 것이다. 중앙정부로부터 이전받은 수익은 4,504,308백만원으로 전년에 비해 8,663백만원 감소하였으며 이것은 주로 국고보조금수익의 증가 등에 의한 것입니다

재정운영결과(비용-수익)은 △476,720백만원으로 전년에 비해 △196,642백만원 감소하였으며 이것은 주로 국고보조금수익의 증가 등에 의한 것입니다.

[요약 재정운영표(성질별)]

(단위 : 백만원)

구 분	2022년		2021년	
	금액	구성비	금액	구성비
인건비	455,056	7.46%	406,790	6.58%
운영비	449,867	7.38%	389,504	6.30%
정부간이전비용	4,593,302	75.33%	4,831,801	78.21%
민간등이전비용	536,132	8.79%	491,060	7.95%
기타비용	62,812	1.03%	58,798	0.95%
<b>비용총계</b>	<b>6,097,169</b>	<b>100%</b>	<b>6,177,953</b>	<b>100%</b>
자체조달수익	1,964,304	29.88%	1,847,761	28.61%
정부간이전수익	4,504,308	68.52%	4,512,971	69.88%
기타수익	105,278	1.60%	97,298	1.51%
<b>수익총계</b>	<b>6,573,890</b>	<b>100%</b>	<b>6,458,031</b>	<b>100%</b>
<b>재정운영결과</b>	<b>(476,720)</b>	<b>-</b>	<b>(280,078)</b>	<b>-</b>

### 5. 발생주의 복식부기 재무분석

분야	지표명	산식	2022	2021
재정 상태	① 총자산 대비 총부채 비율	총부채 / 총자산 × 100	9.29%	10.03%
	② 총부채 대비 차입부채 비율	차입부채 / 총부채 × 100	86.69%	75.79%
	③ 유형고정자산 대비 부채비율	부채 / 유형고정자산 × 100 ※ 부채 : 유동부채+장기차입부채 ※ 유형고정자산 : 일반유형자산+주민편의시설+사회기반시설	10.45%	11.23%
	④ 재정자금 대비 금융상품 비율	장·단기 금융상품 / 재정자금 × 100	61.69%	3.96%
	⑤ 현금창출자산 대비 총부채 비율	총부채 / 현금창출자산 × 100 ※ 현금창출자산(유동자산-기타유동자산+일반미수금)+ 장기금융상품(장기대여금-학자금위탁대여금)+기타투자자산	67.30%	77.25%
	⑥ 재정자금 대비 차입부채 비율	차입부채 / 재정자금 × 100 ※ 재정자금 : 현금 및 현금성자산+장·단기 금융상품	74.82%	69.49%
	⑦ 유동자산 대비 유동부채 비율	유동부채 / 유동자산 × 100	13.08%	24.39%
	⑧ 미수세금 대비 대손충당금 비율	미수세금 대손충당금 / 미수세금(대손충당금 차감전) × 100	11.06%	10.39%
	⑨ 단기민간융자금 비율	단기민간융자금 / 장·단기 민간융자금 × 100	36.20%	32.69%
재정 운영	① 예산 대비 세출 비율	세출액(일반회계+기타특별회계) / 예산현액(일반회계+기타특별회계) × 100	94.52%	95.21%
	② 경상수익 대비 경상비용 비율	경상비용 / 경상수익 × 100 ※ 경상비용 : 인건비+운영비+재정보전금+조정교부금+교육비특별회계진출금 ※ 경상수익 : 지방세수익+경상세외수익+지방교부세+재정보전금+조정교부금	57.50%	58.56%
	③ 경상비용 대비 이자비용 비율	이자비용 / 경상비용 × 100 ※ 이자비용 : 차입부채 이자비용	0.70%	0.72%
	④ 이자수익 대비 이자비용 비율	이자비용 / 이자수익 × 100	72.63%	76.34%
	⑤ 총수익 대비 경상수익 비율	경상수익 / 총수익 × 100	45.29%	41.13%
	⑥ 경상수익 대비 경상자체조달수익 비율	경상자체조달수익 / 경상수익 × 100 ※ 경상자체조달수익 : 지방세수익+경상세외수익	64.15%	67.66%
	⑦ 자체조달수익 대비 채권 비율	미수자체조달수익(대손충당금 차감후) / 자체조달수익 × 100 ※ 미수자체조달수익 : 미수세금+미수세외수입금+일반미수금	1.42%	1.49%
	⑧ 세외수익 대비 채권 비율	미수세외수익(대손충당금 차감후) / 세외수익 × 100 ※ 미수세외수익 : 미수세외수입금+일반미수금	10.57%	11.03%
	⑨ 총비용 대비 경상비용 비율	경상비용 / 총비용 × 100	28.08%	25.18%
	⑩ 지출액 대비 자산취득 비율	자산 취득액 / 지출액 × 100	3.93%	3.33%
회계 책임	① 주민 1인당 총자산	총자산 / 인구수(회계연도말 인구수)	7,113,691	6,972,323
	② 주민 1인당 총부채	총부채 / 인구수(회계연도말 인구수)	660,949	699,467
	③ 주민 1인당 실질부채	실질부채 / 인구수(회계연도말 인구수)	660,949	699,467
	④ 주민 1인당 총수익	총수익 / 인구수(회계연도말 인구수)	4,017,464	4,042,771
	⑤ 주민 1인당 자체조달수익	자체조달수익 / 인구수(회계연도말 인구수)	1,200,434	1,156,711
	⑥ 주민 1인당 지방세수익	지방세수익 / 인구수(회계연도말 인구수)	1,145,615	1,104,338
	⑦ 주민 1인당 총비용	총비용 / 인구수(회계연도말 인구수)	3,726,129	3,867,440
	⑧ 주민 1인당 민간등이전비용	민간등이전비용 / 인구수(회계연도말 인구수)	327,643	307,407
	⑨ 공무원 1인당 총수익	총수익 / 공무원( 현원=(기초+기말)/2 )	1,500,545,433	1,560,476,228
	⑩ 공무원 1인당 총비용	총비용 / 공무원( 현원=(기초+기말)/2 )	1,391,730,057	1,492,800,037
	⑪ 공무원 1인당 급여	총급여 / 공무원( 현원=(기초+기말)/2 )	74,791,222	71,979,428





## Ⅱ. 재 무 제 표



# 재 무 제 표

1. 재정상태표
2. 재정운영표
3. 순자산변동표

## 재 정 상 태 표

해당연도 2022년 12월 31일 현재

충청북도

(단위 : 원)

과목	해당연도 ( 2022년 )				
	일반회계	기타특별회계	기금회계	내부거래	계
<b>I. 유동자산</b>	<b>660,470,847,011</b>	<b>44,863,800,263</b>	<b>887,543,439,863</b>	<b>(94,949,966,216)</b>	<b>1,497,928,120,921</b>
현금및현금성자산(주2)	387,752,017,641	17,630,697,903	74,685,145,293		480,067,860,837
단기금융상품(주2)	100,000,000,000		673,066,694,887		773,066,694,887
미수세금(주3)	20,639,317,160				20,639,317,160
미수세금대손충당금(주3)	(2,282,186,240)				(2,282,186,240)
미수세외수입금(주4)	2,072,790,880	7,507,419,680			9,580,210,560
미수세외수입금대손충당금(주4)	(102,301,190)	(75,074,190)			(177,375,380)
미수정부간이전수익	600,000,000				600,000,000
단기대여금(주5)	1,408,054,135	11,085,235,350	132,314,546,225	(88,406,006,225)	56,401,829,485
단기대여금대손충당금	(14,080,540)	(108,752,350)	(430,585,400)		(553,418,290)
채고자산(주6)	7,600,000				7,600,000
기타유동자산(주7)	150,389,635,165	8,824,273,870	7,907,638,858	(6,543,959,991)	160,577,587,902
<b>II. 투자자산</b>	<b>250,779,907,415</b>	<b>91,407,184,950</b>	<b>686,951,334,862</b>	<b>(608,421,739,000)</b>	<b>420,716,688,227</b>
장기금융상품(주2)					
장기대여금(주5)	119,424,402,305	91,809,780,000	678,228,014,000	(608,421,739,000)	281,040,457,305
장기대여금대손충당금	(75,989,290)	(402,595,050)	(496,965,500)		(975,549,840)
장기투자증권(주8)	130,175,900,400		9,220,286,362		139,396,186,762
기타투자자산(주9)	1,255,594,000				1,255,594,000
<b>III. 일반유형자산</b>	<b>812,890,859,066</b>	<b>90,428,192,042</b>	<b>9,039,414,450</b>		<b>912,358,465,558</b>
토지(주10)	511,679,016,827	2,643,368,000	6,579,678,627		520,902,063,454
입목	3,355,395,225				3,355,395,225
건물	254,389,594,074	19,545,801,300			273,935,395,374
건물감가상각누계액	(78,590,090,195)	(1,230,781,821)			(78,590,090,195)
구축물	26,920,883,232	2,179,631,070			29,100,514,302
구축물감가상각누계액	(14,709,219,180)	(1,079,944,172)			(15,789,163,352)
기계장치	21,620,354,060	1,213,101,290	1,855,342,030		24,688,797,380
기계장치감가상각누계액	(14,197,242,767)	(312,569,847)	(518,852,510)		(15,028,665,124)
차량운반구	70,642,687,555	62,635,849,800	210,945,400		133,489,482,755
차량운반구감가상각누계액	(66,303,082,504)	(31,647,377,082)	(98,441,186)		(98,048,900,772)
집기비품	171,028,890,539	59,435,691,049	2,369,144,080		232,833,725,668
집기비품감가상각누계액	(132,584,333,837)	(28,404,091,129)	(1,358,401,991)		(162,346,826,957)
임차개량자산	506,967,350				506,967,350
임차개량자산감가상각누계액	(199,645,718)				(199,645,718)
기타일반유형자산	907,731,882	43,510,000			951,241,882
기타일반유형자산감가상각누계액	(128,214,290)	(10,726,847)			(138,941,137)
건설중인일반유형자산	58,551,166,813	5,416,730,431			63,967,897,244

## 재정상태표

직전연도 2021년 12월 31일 현재

충청북도

(단위 : 원)

과목	직전연도 ( 2021년 )				
	일반회계	기타특별회계	기금회계	내부거래	계
<b>I. 유동자산</b>	<b>843,136,979,723</b>	<b>45,165,303,271</b>	<b>645,970,326,504</b>	<b>(100,537,409,539)</b>	<b>1,433,735,199,959</b>
현금및현금성자산	687,188,124,704	17,424,062,116	465,694,582,099		1,170,306,768,919
단기금융상품			48,318,160,609		48,318,160,609
미수세금	20,526,350,530				20,526,350,530
미수세금대손충당금	(2,132,630,620)				(2,132,630,620)
미수세외수입금	1,680,553,060	7,632,338,410			9,312,891,470
미수세외수입금대손충당금	(86,986,260)	(76,323,390)			(163,309,650)
미수정부간이전수익	586,712,380				586,712,380
단기대여금	142,812,005	10,553,042,950	130,978,080,225	(99,798,560,225)	41,875,374,955
단기대여금대손충당금	(1,428,120)	(103,430,430)	(278,895,200)		(383,753,750)
채고자산	300,000				300,000
기타유동자산	135,233,172,044	9,735,613,615	1,258,398,771	(738,849,314)	145,488,335,116
<b>II. 투자자산</b>	<b>153,608,466,845</b>	<b>72,019,872,980</b>	<b>653,630,654,934</b>	<b>(573,107,905,000)</b>	<b>306,151,089,759</b>
장기금융상품					
장기대여금	22,281,533,035	72,317,886,050	648,018,026,000	(573,107,905,000)	169,509,540,085
장기대여금대손충당금	(104,560,590)	(298,013,070)	(387,467,000)		(790,040,660)
장기투자증권	130,175,900,400		6,000,095,934		136,175,996,334
기타투자자산	1,255,594,000				1,255,594,000
<b>III. 일반유형자산</b>	<b>746,315,585,434</b>	<b>83,157,505,173</b>	<b>9,031,402,727</b>		<b>838,504,493,334</b>
토지	457,415,176,741	2,643,368,000	6,579,678,627		466,638,223,368
입목	3,355,395,225				3,355,395,225
건물	244,895,014,744	15,294,872,140			260,189,886,884
건물감가상각누계액	(72,351,704,783)	(798,631,947)			(73,150,336,730)
구축물	24,755,952,972	2,141,234,070			26,897,187,042
구축물감가상각누계액	(13,033,968,265)	(879,512,575)			(13,913,480,840)
기계장치	21,140,445,860	826,204,320	1,855,342,030		23,821,992,210
기계장치감가상각누계액	(13,120,487,666)	(199,499,794)	(272,684,007)		(13,592,671,467)
차량운반구	69,787,373,955	51,300,777,690	210,945,400		121,299,097,045
차량운반구감가상각누계액	(63,558,317,931)	(23,265,996,454)	(56,252,106)		(86,880,566,491)
집기비품	164,916,994,302	51,149,862,939	1,887,199,500		217,954,056,741
집기비품감가상각누계액	(125,459,018,639)	(20,934,481,984)	(1,172,826,717)		(147,566,327,340)
임차개량자산	506,967,350				506,967,350
임차개량자산감가상각누계액	(135,913,631)				(135,913,631)
기타일반유형자산	541,502,232	59,350,000			600,852,232
기타일반유형자산감가상각누계액	(20,570,763)	(4,491,292)			(25,062,055)
건설중인일반유형자산	46,680,743,731	5,824,450,060			52,505,193,791

## 재 정 상 태 표

해당연도 2022년 12월 31일 현재

충청북도

(단위 : 원)

과목	해당연도 ( 2022년 )				
	일반회계	기타특별회계	기금회계	내부거래	계
<b>IV. 주민편의시설</b>	<b>516,309,244,851</b>	<b>6,305,359,993</b>	<b>132,865,434</b>	<b>0</b>	<b>522,747,470,278</b>
도서관	3,870,000				3,870,000
도서관감가상각누계액	(64,500)				(64,500)
주차장	227,797,150				227,797,150
공원	510,453,940				510,453,940
박물관및미술관	8,673,260				8,673,260
박물관및미술관감가상각누계액	(5,862,479)				(5,862,479)
수목원및휴양림	166,131,774,660		137,447,000		166,269,221,660
수목원및휴양림감가상각누계액	(16,223,158,326)		(4,581,566)		(16,227,739,892)
문화및관광시설	65,258,525,701	830,664,000			66,089,189,701
문화및관광시설감가상각누계액	(14,882,478,113)	(12,113,849)			(14,894,591,962)
체육시설	12,249,770,082				12,249,770,082
체육시설감가상각누계액	(3,909,535,999)				(3,909,535,999)
사회복지시설	47,258,351,110				47,258,351,110
사회복지시설감가상각누계액	(10,387,661,596)				(10,387,661,596)
의료시설	120,779,495,642				120,779,495,642
의료시설감가상각누계액	(31,946,630,755)				(31,946,630,755)
교육시설	41,362,244,917				41,362,244,917
교육시설감가상각누계액	(8,591,625,059)				(8,591,625,059)
기타주민편의시설	72,828,135,720				72,828,135,720
기타일반유형자산감가상각누계액	(13,694,787,174)				(13,694,787,174)
건설중인주민편의시설	89,331,956,670	5,486,809,842			94,818,766,512
<b>V. 사회기반시설</b>	<b>8,275,099,427,742</b>	<b>593,771,020</b>	<b>414,927,490</b>		<b>8,276,108,126,252</b>
도로	6,692,374,340,439	593,771,020	414,927,490		6,693,383,038,949
상수도시설	379,444,500				379,444,500
하천부속시설	968,881,642,599				968,881,642,599
농수산기반시설	3,182,381,814				3,182,381,814
농수산기반시설감가상각누계액	(16,315,800)				(16,315,800)
기타사회기반시설	156,385,811,800				156,385,811,800
기타사회기반시설감가상각누계액	(54,222,024,003)				(54,222,024,003)
건설중인사회기반시설	508,134,146,393				508,134,146,393
<b>VI. 기타비유동자산</b>	<b>10,134,003,986</b>	<b>239,513,417</b>	<b>100,000,000</b>		<b>10,473,517,403</b>
보증금(주13)	2,692,217,200	5,686,000			2,697,903,200
무형자산(주14)	6,715,786,386	232,357,417	100,000,000		7,048,143,803
기타비유동자산(주15)	726,000,400	1,470,000			727,470,400
<b>자산합계</b>	<b>10,525,684,290,071</b>	<b>233,837,821,685</b>	<b>1,584,181,982,099</b>	<b>(703,371,705,216)</b>	<b>11,640,332,388,639</b>

## 재정상태표

직전연도 2021년 12월 31일 현재

충청북도

(단위 : 원)

과목	직전연도 (2021년)				
	일반회계	기타특별회계	기금회계	내부거래	계
<b>IV. 주민편의시설</b>	<b>513,617,039,395</b>	<b>2,806,243,027</b>			<b>516,423,282,422</b>
도서관					
도서관감가상각누계액					
주차장	220,642,500				220,642,500
공원					
박물관및미술관	8,673,260				8,673,260
박물관및미술관감가상각누계액	(4,898,783)				(4,898,783)
수목원및휴양림	173,919,111,423				173,919,111,423
수목원및휴양림감가상각누계액	(16,637,336,127)				(16,637,336,127)
문화및관광시설	54,956,274,210				54,956,274,210
문화및관광시설감가상각누계액	(13,603,507,862)				(13,603,507,862)
체육시설	12,249,770,082				12,249,770,082
체육시설감가상각누계액	(3,868,069,921)				(3,868,069,921)
사회복지시설	36,499,118,110				36,499,118,110
사회복지시설감가상각누계액	(8,685,834,274)				(8,685,834,274)
의료시설	120,781,480,262				120,781,480,262
의료시설감가상각누계액	(29,417,188,975)				(29,417,188,975)
교육시설	41,368,313,640				41,368,313,640
교육시설감가상각누계액	(7,922,145,132)				(7,922,145,132)
기타주민편의시설	64,363,478,170				64,363,478,170
기타주민편의시설감가상각누계액	(11,008,715,467)				(11,008,715,467)
건설중인주민편의시설	100,397,874,279	2,806,243,027			103,204,117,306
<b>V. 사회기반시설</b>	<b>8,030,981,059,690</b>	<b>593,771,020</b>	<b>29,974,850</b>		<b>8,031,604,805,560</b>
도로	6,545,945,590,373	593,771,020	29,974,850		6,546,569,336,243
상수도시설	379,444,500				379,444,500
하천부속시설	379,444,500				897,170,297,732
농수산기반시설	375,883,840				375,883,840
농수산기반시설감가상각누계액					
기타사회기반시설	111,857,629,270				111,857,629,270
기타사회기반시설감가상각누계액	(48,994,838,073)				(48,994,838,073)
건설중인사회기반시설	524,247,052,048				524,247,052,048
<b>VI. 기타비유동자산</b>	<b>11,022,954,216</b>	<b>335,622,326</b>			<b>11,358,576,542</b>
보증금	2,669,217,200	5,686,000			2,674,903,200
무형자산	7,632,286,616	328,466,326			7,960,752,942
기타비유동자산	721,450,400	1,470,000			722,920,400
<b>자산합계</b>	<b>10,298,682,085,303</b>	<b>204,078,317,797</b>	<b>1,308,662,359,015</b>	<b>(673,645,314,539)</b>	<b>11,137,777,447,576</b>

## 재 정 상 태 표

해당연도 2022년 12월 31일 현재

충청북도

(단위 : 원)

과 목	해당연도(2022년)				
	일반회계	기 타 특별회계	기금회계	내부거래	계
<b>I. 유동부채</b>	<b>139,853,177,671</b>	<b>5,192,456,818</b>	<b>145,774,113,006</b>	<b>(94,949,966,216)</b>	<b>195,869,781,279</b>
단기차입금			55,924,106,225	(55,924,106,225)	
유동성장기차입부채(주17)	32,271,900,000	210,000,000	84,410,723,172	(32,481,900,000)	84,410,723,172
기타유동부채(주16)	107,581,277,671	4,982,456,818	5,439,283,609	(6,543,959,991)	111,459,058,107
<b>II. 장기차입부채</b>	<b>435,219,000,000</b>		<b>991,799,149,000</b>	<b>(608,421,739,000)</b>	<b>818,596,410,000</b>
장기차입금	435,219,000,000		173,202,739,000	(608,421,739,000)	
지방채증권(주17)			818,596,410,000		818,596,410,000
<b>III. 기타비유동부채</b>	<b>43,898,848,048</b>	<b>503,127,410</b>	<b>22,661,583,060</b>		<b>67,063,558,518</b>
퇴직급여충당부채(주18)	11,787,938,165	503,127,410			12,291,065,575
기타비유동부채(주19)	32,110,909,883		22,661,583,060		54,772,492,943
<b>부채합계</b>	<b>618,971,025,719</b>	<b>5,695,584,228</b>	<b>1,160,234,845,066</b>	<b>(703,371,705,216)</b>	<b>1,081,529,749,797</b>
<b>I. 고정순자산(주20)</b>	<b>9,576,420,380,529</b>	<b>97,559,680,472</b>	<b>9,687,207,374</b>		<b>9,683,667,268,375</b>
고정순자산	9,576,420,380,529	97,559,680,472	9,687,207,374		9,683,667,268,375
<b>II. 특정순자산(주20)</b>			<b>414,259,929,659</b>		<b>414,259,929,659</b>
특정순자산			414,259,929,659		414,259,929,659
<b>III. 일반순자산(주20)</b>	<b>330,292,883,823</b>	<b>130,582,556,985</b>			<b>460,875,440,808</b>
일반순자산	330,292,883,823	130,582,556,985			460,875,440,808
<b>순자산 합계</b>	<b>9,906,713,264,352</b>	<b>228,142,237,457</b>	<b>423,947,137,033</b>		<b>10,558,802,638,842</b>
<b>부채와 순자산합계</b>	<b>10,525,684,290,071</b>	<b>233,837,821,685</b>	<b>1,584,181,982,099</b>	<b>(703,371,705,216)</b>	<b>11,640,332,388,639</b>



## 재정상태표

직전연도 2021년 12월 31일 현재

충청북도

(단위 : 원)

과 목	직전연도(2021년)				
	일반회계	기 타 특별회계	기금회계	내부거래	계
<b>I. 유동부채</b>	<b>270,326,697,445</b>	<b>5,598,396,746</b>	<b>174,355,713,860</b>	<b>(100,537,409,539)</b>	<b>349,743,398,512</b>
단기차입금	37,169,454,000	205,000,000	62,424,106,225	(99,798,560,225)	
유동성장기차입부채			105,210,323,172		105,210,323,172
기타유동부채	233,157,243,445	5,393,396,746	6,721,284,463	(738,849,314)	244,533,075,340
<b>II. 장기차입부채</b>	<b>521,931,683,000</b>	<b>210,000,000</b>	<b>755,104,122,000</b>	<b>(573,107,905,000)</b>	<b>704,137,900,000</b>
장기차입금	521,931,683,000	210,000,000	50,966,222,000	(573,107,905,000)	
지방채증권			704,137,900,000		704,137,900,000
<b>III. 기타비유동부채</b>	<b>45,307,128,715</b>	<b>283,258,889</b>	<b>17,876,356,908</b>		<b>63,466,744,512</b>
퇴직급여충당부채	9,005,140,059	283,258,889			9,288,398,948
기타비유동부채	36,301,988,656		17,876,356,908		54,178,345,564
<b>부채합계</b>	<b>837,565,509,160</b>	<b>6,091,655,635</b>	<b>947,336,192,768</b>	<b>(673,645,314,539)</b>	<b>1,117,348,043,024</b>
<b>I. 고정순자산</b>	<b>9,261,033,788,079</b>	<b>86,885,985,546</b>	<b>9,061,377,577</b>		<b>9,356,981,151,202</b>
고정순자산	9,261,033,788,079	86,885,985,546	9,061,377,577		9,356,981,151,202
<b>II. 특정순자산</b>			<b>352,264,788,670</b>		<b>352,264,788,670</b>
특정순자산			352,264,788,670		352,264,788,670
<b>III. 일반순자산</b>	<b>111,100,676,616</b>				<b>311,183,464,680</b>
일반순자산	111,100,676,616				311,183,464,680
<b>순자산 합계</b>	<b>9,461,116,576,143</b>	<b>197,986,662,162</b>	<b>361,326,166,247</b>		<b>10,020,429,404,552</b>
<b>부채와 순자산합계</b>	<b>10,298,682,085,303</b>	<b>204,078,317,797</b>	<b>1,308,662,359,015</b>	<b>(673,645,314,539)</b>	<b>11,137,777,447,576</b>

II. 재무제표

## 재 정 운 영 표

해당연도 2022년 1월 1일부터 2022년 12월 31일 까지

충청북도

(단위 : 원)

과 목	해당연도(2022년)				
	총원가	사업수익	순원가	내부거래	계
<b>I. 사업순원가</b>	<b>5,616,755,464,417</b>	<b>3,350,771,041,947</b>	<b>2,265,984,422,470</b>		<b>2,265,984,422,470</b>
일반공공행정	648,643,767,525	21,422,916,625	627,220,850,900		627,220,850,900
공공질서및안전	162,318,222,137	89,381,818,380	72,936,403,757		72,936,403,757
교육	297,652,465,270	1,000,000	297,651,465,270		297,651,465,270
문화및관광	265,602,473,179	97,387,262,570	168,215,210,609		168,215,210,609
환경보호	492,369,070,897	385,430,450,460	106,938,620,437		106,938,620,437
사회복지	2,411,365,750,113	1,916,257,445,010	495,108,305,103		495,108,305,103
보건	179,329,882,415	116,547,121,710	62,782,760,705		62,782,760,705
농림해양수산	588,895,862,072	433,780,984,240	155,114,877,832		155,114,877,832
산업·중소기업및에너지	258,245,470,304	131,611,984,480	126,633,485,824		126,633,485,824
교통및물류	138,645,251,683	68,993,872,370	69,651,379,313		69,651,379,313
국토및지역개발 기타	173,687,248,822	89,956,186,102	83,731,062,720		83,731,062,720
<b>II. 관리운영비</b>			<b>814,417,007,229</b>	<b>(381,668,374,000)</b>	<b>432,748,633,229</b>
1. 인건비			440,666,527,857		440,666,527,857
급여			330,222,741,410		330,222,741,410
복리후생비			86,096,106,860		86,096,106,860
기타인건비			20,375,015,610		20,375,015,610
퇴직급여			3,972,663,977		3,972,663,977
2. 경비			14,307,580,145		14,307,580,145
도서구입및인쇄비			196,056,620		196,056,620
소모품비			1,122,548,680		1,122,548,680
홍보및광고비			32,874,450		32,874,450
지급수수료			189,317,880		189,317,880
일반유형자산수선유지비			49,197,260		49,197,260
주민편의시설수선유지비					
사회기반시설수선유지비			2,400,000		2,400,000
기타자산수선유지비			23,028,250		23,028,250
교육훈련비			1,542,740		1,542,740
제세공과금			224,779,930		224,779,930
보험료및공제료			9,727,835		9,727,835
임차료			213,658,030		213,658,030
출장비			3,334,512,660		3,334,512,660
연구개발비					
업무추진비			1,815,926,760		1,815,926,760
행사비			3,745,200		3,745,200
위탁대행사업비			2,458,000		2,458,000
정수교부금					
연료비			16,452,170		16,452,170
기타운영비			7,069,353,680		7,069,353,680

## 재 정 운 영 표

직전연도 2021년 1월 1일부터 2021년 12월 31일 까지

충청북도

(단위 : 원)

과 목	직전연도(2021년)				
	총원가	사업수익	순원가	내부거래	계
<b>I. 사업순원가</b>	<b>5,647,632,248,676</b>	<b>3,586,810,387,460</b>	<b>2,060,821,861,216</b>		<b>2,060,821,861,216</b>
일반공공행정	528,135,390,216	19,806,802,380	508,328,587,836		508,328,587,836
공공질서및안전	358,053,323,027	221,828,160,860	136,225,162,167		136,225,162,167
교육	274,624,959,000	176,000,000	274,448,959,000		274,448,959,000
문화및관광	213,334,406,799	111,489,239,800	101,845,166,999		101,845,166,999
환경보호	401,885,801,509	321,672,503,070	80,213,298,439		80,213,298,439
사회복지	2,519,811,275,572	2,043,230,445,530	476,580,830,042		476,580,830,042
보건	135,528,682,044	97,425,775,170	38,102,906,874		38,102,906,874
농림해양수산	644,530,106,872	469,738,817,570	174,791,289,302		174,791,289,302
산업·중소기업및에너지	220,780,408,191	89,561,234,190	131,219,174,001		131,219,174,001
교통및물류	171,561,508,181	112,211,103,680	59,350,404,501		59,350,404,501
국토및지역개발 기타	179,386,387,265	99,670,305,210	79,716,082,055		79,716,082,055
<b>II. 관리운영비</b>			<b>779,848,903,767</b>	<b>(290,565,654,000)</b>	<b>489,283,249,767</b>
1. 인건비			393,726,779,619		393,726,779,619
급여			299,742,415,220		299,742,415,220
복리후생비			71,705,486,260		71,705,486,260
기타인건비			19,956,999,780		19,956,999,780
퇴직급여			2,321,878,359		2,321,878,359
2. 경비			9,547,852,978		9,547,852,978
도서구입및인쇄비			186,247,970		186,247,970
소모품비			909,527,290		909,527,290
홍보및광고비			52,542,800		52,542,800
지급수수료			172,850,520		172,850,520
일반유형자산수선유지비			92,977,410		92,977,410
주민편의시설수선유지비			1,033,500		1,033,500
사회기반시설수선유지비			10,408,490		10,408,490
기타자산수선유지비			1,424,120		1,424,120
교육훈련비			3,584,500		3,584,500
제세공과금			198,509,860		198,509,860
보험료및공제료			59,875,348		59,875,348
임차료			191,629,230		191,629,230
출장비			3,040,032,580		3,040,032,580
연구개발비					
업무추진비			1,727,195,360		1,727,195,360
행사비			7,262,500		7,262,500
위탁대행사업비			(2,317,842,000)		(2,317,842,000)
징수교부금			4,920,119,000		4,920,119,000
연료비			10,790,370		10,790,370
기타운영비			279,684,130		279,684,130

II. 재무제표

## 재 정 운 영 표

해당연도 2022년 1월 1일부터 2022년 12월 31일 까지

충청북도

(단위 : 원)

과 목	해당연도(2022년)				
	총원가	사업수익	순원가	내부거래	계
3.정부간이전비용 시도비보조금 시군 조정교부금 교육비특별회계전출금			4,613,970 3,600,000 1,013,970		4,613,970 3,600,000 1,013,970
4.민간등이전비용 전출금비용 지방공공기관보조금 기타이전비용			359,438,285,257 358,868,374,000 569,911,257	(381,668,374,000) (381,668,374,000)	(22,230,088,743) (22,800,000,000)
<b>Ⅲ.비배분비용</b>			<b>66,635,311,027</b>	<b>(18,970,029,167)</b>	<b>47,665,281,860</b>
1.운영비 이자비용			29,209,069,926 29,209,069,926	(18,970,029,167) (18,970,029,167)	10,239,040,759 10,239,040,759
2.기타비용 자산처분손실 자산손상차손 일반유형자산감가상각비 주민편의시설감가상각비 사회기반시설감가상각비 무형자산상각비 대손상각비 기타비용			37,426,241,101 114,647,826 10,251,573 19,781,495,403 9,309,038,467 379,373,829 706,669,833 3,931,408,580 3,193,355,590		37,426,241,101 114,647,826 10,251,573 19,781,495,403 9,309,038,467 379,373,829 706,669,833 3,931,408,580 3,193,355,590
<b>Ⅳ.비배분수익</b>			<b>186,283,990,019</b>	<b>(18,970,029,167)</b>	<b>167,313,960,852</b>
1.자체조달수익 경상세외수익 임시세외수익			77,066,051,043 35,416,480,216 41,649,570,827	(18,970,029,167) (18,970,029,167)	58,096,021,876 16,446,451,049 41,649,570,827
2.기타수익 전입금수익 대손충당금환입 기타수익 기타비배분수익			109,217,938,976 89,340,084,000 10,892,577,490 4,307,200,650 4,678,076,836		109,217,938,976 89,340,084,000 10,892,577,490 4,307,200,650 4,678,076,836
<b>V.재정운영순원가 (I+II+III-IV)</b>			<b>2,960,752,750,707</b>	<b>(381,668,374,000)</b>	<b>2,579,084,376,707</b>
<b>Ⅵ.수익</b>			<b>3,437,472,911,327</b>	<b>(381,668,374,000)</b>	<b>3,055,804,537,327</b>
1.자체조달수익 지방세수익 경상세외수익 임시세외수익			1,890,120,457,737 1,874,602,393,067 6,038,543,040 9,479,521,630		1,890,120,457,737 1,874,602,393,067 6,038,543,040 9,479,521,630
2.정부간이전수익 지방교부세수익 시도비보조금반환금수익 자치단체간부담금수익 지방소멸대응기금수익			1,122,859,225,160 1,067,156,570,150 34,605,827,570 9,181,502,440 11,915,325,000		1,122,859,225,160 1,067,156,570,150 34,605,827,570 9,181,502,440 11,915,325,000
3.기타수익 전입금수익 기부금수익 기타일반수익			424,493,228,430 381,668,374,000 738,000,000 42,086,854,430	(381,668,374,000) (381,668,374,000)	42,824,854,430
<b>VII.재정운영결과(V-Ⅵ)</b>			<b>(476,720,160,620)</b>		<b>(476,720,160,620)</b>

## 재 정 운 영 표

직전연도 2021년 1월 1일부터 2021년 12월 31일 까지

충청북도

(단위 : 원)

과 목	직전연도(2021년)				
	총원가	사업수익	순원가	내부거래	계
3.정부간이전비용			86,008,617,170		86,008,617,170
시도비보조금					
시군 조정교부금			63,770,975,000		63,770,975,000
교육비특별회계전출금			22,237,642,170		22,237,642,170
4.민간등이전비용			290,565,654,000	(290,565,654,000)	
전출금비용			290,565,654,000	(290,565,654,000)	
지방공공기관보조금					
기타이전비용					
<b>Ⅲ.비배분비용</b>			<b>53,783,103,513</b>	<b>(12,745,647,493)</b>	<b>41,037,456,020</b>
1.운영비			22,062,769,263	(12,745,647,493)	9,317,121,770
이자비용			22,062,769,263	(12,745,647,493)	9,317,121,770
2.기타비용			31,720,334,250		31,720,334,250
자산처분손실			51,275,530		51,275,530
자산손상차손			24,451,928		24,451,928
일반유형자산감가상각비			19,189,306,406		19,189,306,406
주민편의시설감가상각비			7,989,807,652		7,989,807,652
사회기반시설감가상각비			254,690,018		254,690,018
무형자산상각비			229,893,236		229,893,236
대손상각비			2,908,696,300		2,908,696,300
기타비용			1,072,213,180		1,072,213,180
<b>Ⅳ.비배분수익</b>			<b>173,122,829,188</b>	<b>(12,745,647,493)</b>	<b>160,377,181,695</b>
1.자체조달수익			67,908,254,112	(12,745,647,493)	55,162,606,619
경상세외수익			27,357,403,212	(12,745,647,493)	14,611,755,719
임시세외수익			40,550,850,900		40,550,850,900
2.기타수익			105,214,575,076		105,214,575,076
전입금수익			97,255,028,000		97,255,028,000
대손충당금환입			35,089,430		35,089,430
기타수익			3,040,000		3,040,000
기타비배분수익			7,921,417,646		7,921,417,646
<b>Ⅴ.재정운영순원가(Ⅰ+Ⅱ+Ⅲ-Ⅳ)</b>			<b>2,721,331,039,308</b>	<b>(290,565,654,000)</b>	<b>2,430,765,385,308</b>
<b>Ⅵ.수익</b>			<b>3,001,408,955,503</b>	<b>(290,565,654,000)</b>	<b>2,710,843,301,503</b>
1.자체조달수익			1,778,161,777,123		1,778,161,777,123
지방세수익			1,764,098,574,600		1,764,098,574,600
경상세외수익			6,337,829,880		6,337,829,880
임시세외수익			7,725,372,643		7,725,372,643
2.정부간이전수익			900,588,363,950		900,588,363,950
지방교부세수익			859,207,457,150		859,207,457,150
시도비보조금반환금수익			35,405,377,170		35,405,377,170
자치단체간부담금수익			5,975,529,630		5,975,529,630
지방소멸대응기금수익					
3.기타수익			322,658,814,430	(290,565,654,000)	32,093,160,430
전입금수익			290,565,654,000	(290,565,654,000)	
기부금수익			5,000,000		5,000,000
기타일반수익			32,088,160,430		32,088,160,430
<b>Ⅶ.재정운영결과(Ⅴ-Ⅵ)</b>			<b>(280,077,916,195)</b>		<b>(280,077,916,195)</b>

## 순자산변동표

해당연도 2022년 1월 1일부터 2022년 12월 31일 까지

충청북도

(단위 : 원)

과목	해당연도(2022년)				
	일반회계	기타 특별회계	기금회계	내부거래	계
I. 기초순자산	9,461,116,576,143	197,986,662,162	361,326,166,247		10,020,429,404,552
II. 재정운영결과	(385,071,232,893)	(29,030,778,841)	(62,618,148,886)		(476,720,160,620)
III. 순자산의 증가	78,130,686,831	1,359,040,724	1,702,821,900		81,192,549,455
재산이관·관리전환으로 생긴자산증가					
양여·기부로생긴자산증가	13,370,257,540				13,370,257,540
기타순자산의증가	64,760,429,291	1,359,040,724	1,702,821,900		67,822,291,915
IV. 순자산의 감소	17,605,231,515	234,244,270	1,700,000,000		19,539,475,785
재산이관·관리전환으로 생긴자산감소					
양여·기부로생긴자산감소	78,036,114				78,036,114
기타순자산의감소	17,527,195,401	234,244,270	1,700,000,000		19,461,439,671
V. 기말순자산( I - II + III - IV )	9,906,713,264,352	228,142,237,457	423,947,137,033		10,558,802,638,842

## 순자산변동표

직전연도 2021년 1월 1일부터 2021년 12월 31일 까지

충청북도

(단위 : 원)

과목	직전연도(2021년)				
	일반회계	기타 특별회계	기금회계	내부거래	계
I. 기초순자산	8,938,488,190,525	202,149,371,250	361,639,121,823		9,502,276,683,598
II. 재정운영결과	(264,835,040,768)	(12,905,620,006)	(2,337,255,421)		(280,077,916,195)
III. 순자산의 증가	261,470,708,043		624,119		261,471,332,162
재산이관·관리전환으로 생긴자산증가	1,171,105,080				1,171,105,080
양여·기부로생긴자산증가	1,256,309,650				1,256,309,650
기타순자산의증가	259,043,293,313		624,119		259,043,917,432
IV. 순자산의 감소	3,677,363,193	17,068,329,094	2,650,835,116		23,396,527,403
재산이관·관리전환으로 생긴자산감소		1,171,105,080			1,171,105,080
양여·기부로생긴자산감소	1,671,490				1,671,490
기타순자산의감소	3,675,691,703	15,897,224,014	2,650,835,116		22,223,750,833
V. 기말순자산( I - II + III - IV )	9,461,116,576,143	197,986,662,162	361,326,166,247		10,020,429,404,552





### **Ⅲ. 재무제표에 대한 주석**



# 재무제표에 대한 주석

1. 주요 회계정책
2. 재정자금의 세부내역
3. 미수세금 및 미수세금대손충당금의 세부내역
4. 미수세외수입금 및 대손충당금의 세부내역
5. 장·단기대여금의 세부내역
6. 재고자산의 세부내역
7. 기타유동자산의 세부내역
8. 장기투자증권
9. 기타투자자산의 세부내역
10. 유형자산 등에 포함된 토지의 내역
11. 일반유형자산에 포함된 일반재산의 내역
12. 감가상각대상에서 제외된 상각자산의 내역
13. 보증금의 세부내역
14. 무형자산의 세부내역
15. 기타비유동자산의 세부내역
16. 기타유동부채의 세부내역
17. 지방채증권의 세부내역
18. 퇴직급여충당부채의 세부내역
19. 기타비유동부채의 세부내역
20. 순자산의 세부내역
21. 내부거래의 내역
22. 금융리스(완공 후 BTL 포함)
23. 우발부채 등
24. 세입세출외보관현금의 내역
25. 미완공 BTL 계약의 내역



## 1. 주요 회계정책

충청북도가 재무제표 작성을 위하여 채택한 회계정책은 지방회계기준과 일관성을 가지고 있으며, 세부적인 회계처리와 관련된 사항은 ‘지방자치단체 재무회계 운영규정’ (이하 “운영규정”)을 중요성의 관점에 따라 준수하였습니다.

재무제표의 작성을 위하여 채택한 회계정책 중 중요한 것은 다음과 같습니다.

### 1-1. 재정운영표의 공시사항의 변경

충청북도는 2012회계연도부터 적용되는 지방자치단체 원가계산준칙에 따라 원가 개념을 반영한 재정운영표를 작성 및 공시하였습니다.

### 1-2. 지방공기업특별회계의 회계처리기준

지방공기업특별회계는 지방회계기준을 적용하지 않으며, 재무제표에 표시된 지방공기업특별회계의 수치는 지방공기업법 등에서 정하는 기준에 따라 작성된 재무제표를 통합한 것입니다. 이 때 지방공기업특별회계 재무제표의 과목과 지방회계기준의 과목이 불일치하는 것은 지방회계기준의 적절한 과목으로 재분류한 것이며, 그렇지 않은 경우에는 지방공기업특별회계의 과목체계를 준용하여 표시하였습니다.

한편, 지방공기업특별회계의 과목 체계에 의한 원가정보는 재무제표에 대한 주석 [24]에 제시하였습니다.

### 1-3. 지방회계기준 시행일 현재의 자산·부채 평가

지방회계기준 시행일인 2007년 1월 1일 현재의 자산·부채는 지방회계기준 부칙 제2조에 따라 행정안전부장관이 정하는 바에 따라 평가하였습니다. 평가시 2006년 1월 1일 이전에 취득한 토지와 입목은 모두 대체평가 방법을 적용하였으며, 나머지 자산은 취득원가로 평가하는 것을 원칙으로 하되 취득원가를 확인할 수 없거나 취득원가 확인에 과도한 노력과 비용이 소모되는 자산에 대하여는 대체평가방법에 따라 평가하였습니다.

한편, 지방공기업특별회계는 2007년 1월 1일 이전부터 발생주의 회계원리에 의한 재무제표를 작성하여 왔기 때문에 별도의 대체평가방법을 적용하지 않고 이미 작성된 2006년 12월 31일 현재의 대차대조표상의 가액으로 평가하였습니다.

#### 1-4. 출납폐쇄기한 단축에 따른 자금거래의 회계처리

「지방회계법」 제7조에 제1항 본문에 따른 출납 폐쇄기한 및 동항 단서에 따라 발생한 자금의 출납거래는 2022회계연도의 거래로 회계처리 하고, 회계연도 종료일이 경과한 후 발생한 자금의 출납거래는 2022회계연도의 거래로 회계처리 합니다. 따라서 2022회계연도 재정상태표 상 자산·부채 또한 출납 폐쇄기한(「지방회계법」 제7조에 제1항 본문) 및 출납 폐쇄기한 내 회계처리의 예외(「지방회계법」 제7조에 제1항 단서)의 경우 1월 20일까지 발생한 거래를 반영한 수치로 표시됩니다.

#### 1-5. 내부거래

내부거래는 일반회계, 기타특별회계, 기금회계 및 공기업특별회계간의 자금의 전출입, 출자 등 지방자치단체내의 거래를 말합니다. 충청북도는 재무제표 작성 시 내부거래를 상계·제거하여 표시하고 있습니다. 내부거래의 내역은 재무제표에 대한 주석 [19]에 제시하였습니다.

#### 1-6. 수익인식기준

##### 가. 교환거래

교환거래에 의한 수익은 재화나 용역의 제공의 반대급부로 발생하는 사용료, 수수료 등으로, 재화를 판매하는 경우에는 판매하여 인도하는 시점에, 용역을 제공하는 경우에는 용역의 제공이 완료된 시점에 수익창출활동이 완료되고 그 금액을 합리적으로 측정할 수 있는 것으로 보아 각각 수익을 인식합니다.

##### 나. 비교환거래

비교환거래에 의한 수익은 지방세, 보조금, 기부금 등으로 해당 수익에 대한 청구권이 발생하고 그 금액을 합리적으로 측정할 수 있을 때 인식합니다.

지방세수익(비교환거래에서 발생하는 임시세의수익의 경우 지방세수익에 준하여 인식합니다)은 충청북도가 과세표준과 세액을 조사 결정하여 징수결의하는 시점에 수익을 인식합니다. 정부간이전수익은 중앙정부가 충청북도에 대하여 행정을 수행하는데 소요되는 경비를 지원·보조·분담하기 위해 교부하는 자금으로 교부확정일을 기준으로 수익을 인식합니다.

### 1-7. 재정자금의 표시

회계연도종료일 현재 충청북도가 보유하고 있는 현금, 예금 등의 자금(이하 “재정자금”)은 취득(가입)시점과 만기에 따라 현금및현금성자산, 단기금융상품, 장기금융상품으로 분류됩니다.

현금및현금성자산은 현금, 금융기관에서 즉시 인출이 가능하여 현금과 동등하다고 인정되는 보통예금, 자유저축예금 등 요구불예금 및 취득(가입)시점에 만기가 3개월 이내인 금융상품(정기예금, 정기적금, 환매채 등)을 말합니다.

현금및현금성자산에 포함되지 않는 금융상품으로서 회계연도 종료일 현재 만기가 1년 이내인 것은 단기금융상품으로 계상하고 있으며, 만기가 1년을 초과하는 것은 장기금융상품으로 계상하고 있습니다.

한편, 회계연도종료일 현재 충청북도의 재정자금은 출납폐쇄기한 동안 발생한 자금거래가 반영된 후의 수치입니다.

### 1-8. 미수세금 등의 평가

미수세금, 미수세의수입금, 장단기대여금 등의 채권은 세목별(장단기대여금의 경우 종류별)로 과년도와 현년도 구분, 과거 결손처분 경험률을 고려하여 산정된 회수가 불가능할 것으로 추정되는 금액을 대손충당금으로 설정하고 이를 미수세금 등의 채권에서 차감하는 형식으로 표시하고 있습니다. 한편, 채권 중 중앙정부 또는 타지방자치단체에 대한 채권인 미수징수교부금, 미수정부간이전수익 등에 대하여는 대손충당금을 설정하지 않고 있습니다.

### 1-9. 재고자산의 평가

재고자산은 구입가액에 부대비용을 더하고 이에 선입선출법을 적용하여 산정한 가액을 취득원가로 하여 평가하고 있습니다.

재고자산의 진부화, 물리적인 손상 및 시장가치의 급격한 하락 등의 원인으로 인하여 해당 재고자산의 회수가능가액이 장부가액에 미달하고 그 미달액이 중요한 경우에는 이를 장부가액에서 직접 차감하여 회수가능가액으로 조정하고 있습니다.

### 1-10. 장기투자증권의 평가

장기투자증권은 매입가격에 부대비용을 더하고 이에 종목별로 총평균법을 적용하여 산정한 취득원가로 평가하고 있습니다. 장기투자증권 취득 후 시장가치의 급격한 하락, 피투자회사의 완전자본잠식 등의 원인으로 인하여 당해 장기투자증권의 회수가능가액이 장부가액에 미달하고 그 미달액이 중요한 경우에는 이를 장부가액에서 직접 차감하여 회수가능가액으로 조정하고 있습니다.

### 1-11. 유형자산의 평가 및 감가상각 방법

#### 가. 재무제표 표시

유형자산은 그 사용목적에 따라 일반유형자산, 주민편의시설 및 사회기반시설로 구분하여 표시하고 있습니다. 일반유형자산은 공공서비스의 제공을 위하여 사용되는 자산을 말하며, 주민편의시설은 주민의 편의를 위하여 사용되는 자산을 말합니다. 한편 사회기반시설은 초기에 대규모 투자가 필요하고 파급효과가 장기간에 걸쳐 나타나는 지역사회의 기반적인 자산을 말합니다.

주민편의시설과 사회기반시설은 건설중인자산을 제외한 토지, 임목, 건물, 구축물, 기계장치, 집기비품, 차량운반구 등의 성격을 가진 개별자산을 해당 주민편의시설(예: 도서관) 및 사회기반시설(예: 도로)에 각각 일괄하여 표시하였습니다.

#### 나. 평 가

유형자산은 해당 자산의 건설원가나 매입가액에 부대비용을 더한 취득원가로 평가하고 있으며, 교환, 기부채납, 관리전환, 기타 무상으로 취득한 자산의 가액은 공정가액을 취득원가로 하고 있습니다. 다만 「지방공기업법 시행규칙」에 따라 지방공기업특별회계는 교환으로 취득한 자산을 교환에 제공된 자산의 장부가액으로 평가합니다.



한편, 유형자산 취득 후 진부화, 물리적인 손상 및 시장가치의 급격한 하락 등의 원인으로 인하여 해당 자산의 회수가능가액이 장부가액에 미달하고 그 미달액이 중요한 경우에는 이를 장부가액에서 직접 차감하여 회수가능가액으로 조정하고 있습니다.

**다. 감가상각**

유형자산은 추정 내용연수에 따라 정액법에 의하여 계산된 감가상각누계액을 차감하여 표시하고 있습니다. 유형자산 감가상각 시 적용된 각 자산별 내용연수는 다음과 같으며, 물품관리지침에 규정된 것은 물품관리지침을 준용하고, 지방공기업 특별회계의 유형자산은 「지방공기업 시행규칙」에서 정하는 내용연수를 준용하고 있습니다.

구 분	내 역	내용연수
건물·구축물	철골·철근콘크리트조, 철근콘크리트조, 석조, 연와석조, 철골조인 것	40년
	연와조, 블록조, 콘크리트조, 토조, 토벽조, 목조, 목골모르타르조, 기타의 구조인 것	20년
	상수도사업특별회계의 것	10년~30년
	하수도사업특별회계의 것	20년~30년
	위에 속하지 않는 소규모 구축물	5년
기계장치	물품관리지침에 규정된 것	물품관리지침 준용
	상수도사업특별회계의 것	15년
	하수도사업특별회계의 것	15년
	공영개발사업특별회계의 것	5년
	위에 속하지 않는 기계장치	5년
차량운반구	물품관리지침에 규정된 것	물품관리지침 준용
	선박 및 항공기	12년
	위에 속하지 않는 차량운반구	5년
집기비품	물품관리지침에 규정된 것	물품관리지침 준용
	위에 속하지 않는 집기비품	5년
기 타	위에 속하지 않는 기타의 유형자산	5년

라. 감가상각 제외 유형자산

사회기반시설 중 유지보수를 통하여 현상이 유지되며 효율적인 사회기반시설 관리시스템 등을 갖추고 있어 취득 후 지속적인 사회기반시설의 유지보수 지출을 통하여 사회기반시설의 공공서비스 잠재력을 취득 당시와 동일한 수준으로 유지시킬 수 있다고 판단되는 자산인 도로, 도시철도, 하천부속시설, 농로·소류지·방조제 등의 농수산 기반시설, 해안에 위치한 제방, 방조제, 방파제 등의 어항및항만시설, 사방댐 등의 댐, 마을안길·마을광장 포장 등의 기타사회기반시설 등은 감가상각 대상에서 제외하고 있습니다.

마. 취득 또는 완성 후의 지출

유형자산을 취득한 이후의 유지보수 중 해당 자산의 내용연수를 연장시키거나 가치를 실질적으로 증가시키는 지출은 해당 자산의 취득원가에 가산되며, 능률유지 또는 손상부위의 원상회복을 위한 지출은 발생한 기간의 비용으로 처리됩니다. 한편 감가상각 대상에서 제외된 사회기반시설에 대한 유지보수 지출은 전부 발생한 기간의 비용으로 처리합니다.

1-12. 무형자산의 평가 및 감가상각방법

무형자산은 해당 자산의 개발원가나 매입가액에 부대비용을 더한 취득원가로 평가하고 있으며, 추정 내용연수에 따라 정액법에 의하여 계산된 상각액을 직접 차감하여 표시하고 있습니다.

무형자산의 내용연수는 독점적·배타적인 권리를 부여하는 관계 법령이나 계약에서 정한 경우를 제외하고는 20년을 넘을 수 없으며, 감가상각시 각 자산별로 적용하고 있는 내용연수는 다음과 같습니다. 다만, 용역물건 중 전세권과 구분지상권(존속기간이 사실상 영구인 것에 한함)은 감가상각하지 않습니다.

구 분	내 역	내용연수
지적재산권	의장권, 실용신안권, 상표권	5년
	특허권	10년
	저작권	저작권 보호기간
컴퓨터소프트웨어	전산소프트웨어 구입비 및 개발비	3년
용역물권	지상권, 구분지상권(존속기간이 유한한 것)	용역물권 존속기간

한편, 무형자산의 진부화, 시장가치의 급격한 하락 등의 원인으로 인하여 해당 자산의 회수가능가액이 장부가액에 미달하고 그 미달액이 중요한 경우에는 이를 장부가액에서 직접 차감하여 회수가능가액으로 조정하고 있습니다.

### 1-13. 퇴직급여충당부채

「공무원연금법」의 적용을 받는 지방공무원을 제외한 무기계약근로자, 예술단원, 운동부원 등 가운데 1년 이상 근속한 인원이 일시에 퇴직할 경우 「근로자퇴직급여 보장법」[퇴직금지급규정]에 따라 지급해야 하는 퇴직금에 상당하는 퇴직금추계액을 말하며, 종전 「국민연금법」에 따라 종업원이 퇴직할 경우 지급할 퇴직금의 일부를 국민연금관리공단에 납부한 것과 종업원의 수급권을 보장하는 종업원 퇴직보험 등에 가입한 예치금을 차감한 것입니다.

### 1-14. 관리책임자산

#### 가. 정 의

관리책임자산이란 유산자산, 자연자원 등과 같이 합리적인 가치측정이 어렵고 보존을 위한 비용만 발생하며, 처분의 대상이 되지 않는 자산이나 회계실체가 반드시 책임 있게 관리할 책무가 있는 자산을 말합니다.

관리책임자산 중 유산자산은 생산 또는 소비의 목적으로 사용되지 않고 가치의 저장을 목적으로 보유하는 자산으로 유적, 예술작품, 문화재, 역사적 문서, 문화적으로 중요한 건물 등을 들 수 있습니다.

관리책임자산 중 자연자원은 지하자원, 산림자원, 수자원 등 미개발상태의 자원으로 석탄 및 석유매장량, 공원(동물원)에서 보유하고 있는 동물 등을 들 수 있습니다.

#### 나. 회계처리 등

관리책임자산은 자산의 정의에는 부합되지만 그 금액을 신뢰성 있게 측정하기 어려운 점 등을 고려하여 금액의 측정가능성 여부에 관계없이 자산으로 인식하지 않고 있습니다. 관리책임자산의 내역은 필수보충정보에 제시되어 있습니다.

### 1-15. 우발상황의 회계처리

우발상황은 미래에 어떤 사건이 발생하거나 발생하지 아니함으로 인하여 궁극적으로 확정될 손실 또는 이익으로서 발생여부가 불확실한 현재의 상태 또는 상황을 말하며, 우발상황에는 진행 중인 소송사건, 채무에 대한 지급보증, 배상책임 등이 포함되며 다음과 같이 회계처리합니다.

- ① 재정상태표 보고일 현재 우발손실의 발생이 확실하고 그 손실금액을 합리적으로 추정할 수 있는 경우 : 우발손실을 재무제표에 반영하고 그 내용을 주석으로 표시
- ② 재정상태표 보고일 현재 우발손실의 발생이 확실하지 아니하거나 우발손실의 발생은 확실하지만 그 손실금액을 합리적으로 추정할 수 없는 경우 : 우발상황의 내용, 우발손실에 따른 재무적 영향을 주석으로 표시
- ③ 우발이익의 발생이 확실하고 그 이익금액을 합리적으로 추정할 수 있는 경우 : 우발상황의 내용을 주석으로 표시

### 1-16. 리스회계

#### 가. 금융리스와 운용리스의 분류

리스는 리스자산의 소유에 따른 위험과 효익이 실질적으로 총칭복도에 이전되는 경우에는 금융리스로 분류하고 그 외의 경우에는 운용리스로 분류합니다.

#### 나. 금융리스의 회계처리

금융리스의 경우 리스자산의 공정가액과 기본리스료를 내재이자율로 할인하여 계산된 금액 중 낮은 금액을 리스자산으로 계상하고 동액에 대하여 부채로 계상하고 있습니다. 또한 기본리스료의 지급은 리스부채의 원금상환액과 리스이자비용으로 구분하고, 리스이자비용은 매 기간 리스부채잔액에 대한 비율이 동일하도록 유효이자율법에 의하여 배분하고 있습니다.

#### 다. 운용리스의 회계처리

운용리스의 경우에는 기본리스료를 리스기간에 걸쳐 균등하게 배분된 금액을 비용으로 계상하고 있습니다.

## 1-17. 외화자산 및 부채의 평가

화폐성 외화자산과 화폐성 외화부채는 회계연도 종료일 현재의 적절한 환율로 평가한 가액을 재정상태표 가액으로 하며, 비화폐성 외화자산과 비화폐성 외화부채는 해당 자산을 취득하거나 해당 부채를 부담한 당시의 적절한 환율로 평가한 가액을 재정상태표 가액으로 함을 원칙으로 합니다.

## 1-18. 회계변경 및 오류수정의 회계처리

### 가. 회계변경

회계정책의 변경에 따른 영향은 해당 회계연도 재정상태표의 순자산에 반영하되 회계정책의 변경에 따른 누적효과를 합리적으로 추정하기 어려운 경우에는 회계정책의 변경에 따른 영향을 해당 회계연도와 그 회계연도 후의 기간에 반영하도록 하며, 회계추정의 변경에 따른 영향은 해당 회계연도 후의 기간에 미치는 것으로 하고 있습니다.

한편, 회계정책 또는 회계추정을 변경한 경우에는 그 변경내용, 변경사유 및 변경이 해당 회계연도의 재무제표에 미치는 영향을 주석으로 표시하고 있습니다.

### 나. 오류수정

오류의 수정은 전년도 이전에 발생한 회계기준적용의 오류, 추정의 오류, 계정 분류의 오류, 계산상의 오류, 사실의 누락 및 사실의 오용 등을 수정하는 것으로서 다음과 같이 구분하여 회계처리하고 있습니다.

- ① 중대한 오류 : 오류가 발생한 회계연도 재정상태표의 순자산에 반영하고, 관련된 계정잔액을 수정하고 그 내용을 주석으로 표시합니다. 또한 중대한 오류를 수정함에 따라 비교재무제표를 작성할 때에는 중대한 오류의 영향을 받는 회계기간의 재무제표 항목을 다시 작성하고 그 내용을 주석으로 표시합니다.
- ② 중대하지 않은 오류 : 해당 회계연도의 재정운영표에 반영하고 그 내용을 주석으로 표시합니다.

## 1-19. 온실가스 배출권 거래제도의 회계처리

### 가. 정 의

온실가스 배출권 거래제도란 「온실가스 배출권의 할당 및 거래에 관한 법률」에 따라 할당된 배출권을 시장 기능을 활용하여 매입·매각하거나 계획기간 내 차입·이월할 수 있는 제도입니다.

### 나. 온실가스 배출권

온실가스 배출권은 정부에서 무상으로 할당받은 배출권과 시장을 통해 매입한 배출권으로 구성됩니다. 배출권은 취득에 소요된 금액을 자산으로 인식하며, 정부에 제출, 매각, 그 밖에 경제적 효력이 상실된 때 제거하고 있습니다.

### 다. 배출부채

배출부채는 자치단체가 당해 이행연도의 무상할당량을 초과하여 배출한 온실가스로 인하여 소요될 것으로 예상되는 지출액을 부채로 인식합니다. 배출부채는 배출권을 정부에 제출하는 때 제거됩니다.

## 1-20. 회계처리특례

현금흐름표(지방회계기준 제35조) 및 채권채무의 현재가치평가(지방회계기준 제56조)는 지방회계기준 부칙에 따라 행정안전부장관이 정하는 회계연도부터 적용합니다.

## 2. 재정자금의 세부내역

### 2-1. 회계별 세부내역

(단위 : 원)

구분	내역	일반회계	기타 특별회계	기금	계
현금및현금성자산(A)	보통예금 등	387,752,017,641	17,630,697,903	74,685,145,293	480,067,860,837
단기금융상품(B)	정기예금 등	100,000,000,000		673,066,694,887	773,066,694,887
장기금융상품(C)	정기예금 등				
계(A+B+C)		487,752,017,641	17,630,697,903	747,751,840,180	1,253,134,555,724

### 2-2. 예산회계의 재정자금 구분

(단위 : 원)

구분	일반회계	기타 특별회계	기금	계
재정자금(세계잉여금)총액(A)	487,752,017,641	17,630,697,903	747,751,840,180	1,253,134,555,724
이월금(B)	명시이월비	201,892,127,470	7,597,730,980	209,489,858,450
	사고이월비	44,525,881,700	3,844,575,810	49,109,384,120
	계속비	3,070,957,060		3,070,957,060
	보조금집행잔액	2,304,042,260	90,132,070	2,394,174,330
순세계잉여금(A-B)	235,959,009,151	6,098,259,043	747,012,913,570	989,070,181,764

## 3. 미수세금 및 미수세금대손충당금의 세부내역

(단위 : 원)

구분	채권금액(A)	대손설정율(%)	대손충당금(B)	장부가액(A-B)
보통세	미수취득세	17.0%	1,438,632,320	7,047,569,060
	미수등록면허세	15.0%	76,561,960	433,758,080
	소계	16.8%	1,515,194,280	7,481,327,140
목적세	미수지역자원시설세	7.4%	173,943,560	2,183,169,940
	미수지방교육세	6.4%	593,048,400	8,692,633,840
	소계	6.6%	766,991,960	10,875,803,780
계	20,639,317,160	11.1%	2,282,186,240	18,357,130,920

## 4. 미수세의수입금 및 대손충당금의 세부내역

### 4-1. 미수세의수입금

(단위 : 원)

구 분	일반회계	기 타 특별회계	기 금	내부거래	계
미수재산임대료수익	529,649,560				529,649,560
미수사용료수익	280,981,110				280,981,110
미수수수수료수익	294,500				294,500
미수공유재산매각대금	42,000,820				42,000,820
미수부담금		7,311,656,380			7,311,656,380
미수변상금	28,248,700				28,248,700
미수위약금	18,257,200				18,257,200
미수과태료	160,767,810	165,763,300			326,531,110
미수과징금	13,428,800	30,000,000			43,428,800
미수이자수익	19,340,130				19,340,130
미수부정이익환수금	94,770,840				94,770,840
미수기타임시세의수익	885,051,410				885,051,410
계	2,072,790,880	7,507,419,680			9,580,210,560

### 4-2. 대손충당금

(단위 : 원)

구 분	금액(A)	대손설정율(%)	대손충당금(B)	장부가액(A-B)
미수재산임대료수익	529,649,560	1.0%	5,296,500	524,353,060
미수사용료수익	280,981,110	11.7%	32,908,040	248,073,070
미수수수수료수익	294,500	1.0%	2,950	291,550
미수공유재산매각대금	42,000,820	1.0%	420,010	41,580,810
미수부담금	7,311,656,380	1.0%	73,116,560	7,238,539,820
미수변상금	28,248,700	4.9%	1,383,050	26,865,650
미수위약금	18,257,200	1.0%	182,570	18,074,630
미수과태료	326,531,110	5.6%	18,321,330	308,209,780
미수과징금	43,428,800	1.0%	434,290	42,994,510
미수이자수익	19,340,130	1.0%	193,400	19,146,730
미수부정이익환수금	94,770,840	1.0%	947,710	93,823,130
미수기타임시세의수익	885,051,410	5.0%	44,168,970	840,882,440
계	9,580,210,560	1.9%	177,375,380	9,402,835,180



### 5. 장·단기대여금의 세부내역

#### 5-1. 원금

(단위 : 원)

구 분		일반회계	기 타 특별회계	기 금	내부거래	계
민 간 대여금	단기민간 융자금	1,408,054,135	10,875,235,350	43,058,540,000		55,341,829,485
	장기민간 융자금	7,598,928,745	40,259,505,000	49,696,550,000		97,554,983,745
	소 계	9,006,982,880	51,134,740,350	92,755,090,000		152,896,813,230
자 치 단체 대여금	단기자치 단체 융자금			1,060,000,000		1,060,000,000
	장기자치 단체 융자금			55,260,000,000		55,260,000,000
	소 계			56,320,000,000		56,320,000,000
예탁금	단 기 예탁금		210,000,000	88,196,006,225	(88,406,006,225)	
	장 기 예탁금	100,000,000,000	51,550,275,000	456,871,464,000	(608,421,739,000)	
	소 계	100,000,000,000	51,760,275,000	545,067,470,225	(696,827,745,225)	
지방 공공기관 융자금	장기지방공공 기관융자금			116,400,000,000		116,400,000,000
	소 계			116,400,000,000		116,400,000,000
학자금위탁대여금		11,825,473,560				11,825,473,560
계		120,832,456,440	102,895,015,350	810,542,560,225	(696,827,745,225)	337,442,286,790

#### 5-2. 민간대여금 관련 이자

(단위 : 원)

구 분	일반회계	기 타 특별회계	기 금	내부거래	계
미수이자수익	19,340,130				19,340,130
계	19,340,130				19,340,130

### 6. 재고자산의 세부내역

(단위 : 원)

구 분	일반회계	기 타 특별회계	기 금	내부거래	계
저 장 품	7,600,000				7,600,000
계	7,600,000				7,600,000

### 7. 기타유동자산의 세부내역

(단위 : 원)

구분	일반회계	기타 특별회계	기금	내부거래	계
선급금	112,233,391,495	8,356,281,680			120,589,673,175
일반미수금	77,707,085				77,707,085
일반미수금 대손충당금	(777,070)				(777,070)
미수수익	383,753,420		7,907,638,858	(6,543,959,991)	1,747,432,287
선급비용	41,818,045	329,947,170			371,765,215
세입세출외 단기보관현금	37,653,742,190	138,045,020			37,791,787,210
계	150,389,635,165	8,824,273,870	7,907,638,858	(6,543,959,991)	160,577,587,902

### 8. 장기투자증권

#### 8-1. 장기투자증권의 세부내역

(단위 : 원)

구분			피투자 회사명 또는 발행처	지분율	취득원가	장부가액	공정 가액
일반회계	출자금	공사	충북개발공사	100%	130,175,900,400	130,175,900,400	없 음
기금	투자주식		충북창조경제혁신펀드	16.00%	955,000,000	955,000,000	없 음
			하나디지털 트랜스포메이션펀드	1.00%	765,286,362	765,286,362	없 음
			세종 스마트기술 강소기업 투자조합 2호	10.00%	1,000,000,000	1,000,000,000	없 음
			하나혁신벤처스케일업펀드	3.00%	1,800,000,000	1,800,000,000	없 음
			충청지역 뉴딜벤처펀드	5.00%	3,200,000,000	3,200,000,000	없 음
			충청권엔젤투자허브 개인투자조합	4.00%	200,000,000	200,000,000	없 음
			아이스퀘어 충청 엔젤징검다리 조합 1호	4.70%	100,000,000	100,000,000	없 음
			SUP-유니콘육성투자조합	7.30%	200,000,000	200,000,000	없 음
			타임웍스 윈더스 스타트업 벤처펀드 규약	8.00%	1,000,000,000	1,000,000,000	없 음
계					139,396,186,762	139,396,186,762	

※ 공정가액은 시장성 있는 주식(유가증권시장 또는 코스닥시장 상장주식)에 한하여 산출한 것입니다.

8-2. 출자금 및 투자주식 발행 피투자기관 요약 재무정보

(단위 : 원)

구 분		피투자기관 재무상태			피투자기관 경영성과		
		총자산	총부채	자기자본	총수익	총비용	당기순이익
출자금	충북개발공사	804,499,592,499	486,061,658,260	318,437,934,239	108,267,555,972	90,440,366,811	17,827,189,161
투자 주식	충북창조경제혁신펀드	26,421,390,931	346,661,657	26,074,729,274	535,751,203	349,661,155	186,090,048
	하나디지털트렌스포메이션펀드	98,380,018,108	1,683,727,921	96,696,290,187	24,427,567,115	8,200,692,218	16,226,874,897
	세종 스마트기술 강소기업 투자조합 2호	7,898,847,964	207,160,059	7,691,687,905	310,656,040	169,178,830	141,477,210
	하나혁신벤처스케일업펀드	55,807,050,106	319,657,299	55,487,392,807	2,101,360,694	3,345,369,124	(1,244,008,430)
	충청지역 뉴딜벤처펀드	60,758,071,751	143,047,656	60,615,024,095	594,019,230	841,594,841	(247,575,611)
	충청권엔젤투자허브 개인투자조합	4,922,849,790	31,506,850	4,891,342,940	22,906,075	131,135,065	(108,228,990)
	아이스퀘어 충청 엔젤징검다리 조합 1호	2,102,045,413	50,831,728	2,051,213,685	2,045,413	50,831,728	(48,786,315)
	SUP-유니콘육성투자조합	2,730,942,755	74,794,521	2,656,148,234	1,796,549	75,648,315	(73,851,766)
	타임웍스 윈더스 스타트업 벤처펀드 규약	4,973,744,521		4,973,744,521	1,315,068		(26,255,479)
	소계	263,994,961,339	2,857,387,691	261,137,573,648	27,997,417,387	13,164,111,276	14,805,735,564
계	1,068,494,553,838	488,919,045,951	579,575,507,887	136,264,973,359	103,604,478,087	32,632,924,725	

9. 기타투자자산의 세부내역

(단위: 원)

구 분	일반회계	기 타 특별회계	기 금	내부거래	계
회원권(회원제)	1,255,594,000				1,255,594,000
계	1,255,594,000				1,255,594,000

### 10. 유형자산 등에 포함된 토지의 내역

(단위 : 원)

구 분		일반회계	기 타 특별회계	기 금	계
일반유형 자산	토 지	511,679,016,827	2,643,368,000	6,579,678,627	520,902,063,454
주민 편의 시설	주차장토지	227,797,150			227,797,150
	공원토지	510,453,940			510,453,940
	수목원및휴양림토지	125,719,925,295			125,719,925,295
	문화및관광시설토지	12,305,392,758			12,305,392,758
	체육시설토지	8,127,444,000			8,127,444,000
	사회복지시설토지	13,451,567,110			13,451,567,110
	의료시설토지	22,325,627,218			22,325,627,218
	교육시설토지	11,985,100,120			11,985,100,120
	기타주민편의시설토지	27,436,730,000			27,436,730,000
	소 계	222,090,037,591			222,090,037,591
사회 기반 시설	도로토지	610,502,839,299	593,771,020		611,096,610,319
	상수도시설	379,444,500			379,444,500
	하천부속시설토지	260,440,358,961			260,440,358,961
	농수산기반시설	516,027,534			516,027,534
	기타사회기반시설토지	22,064,187,170			22,064,187,170
	소 계	893,902,857,464	593,771,020		894,496,628,484
계	1,627,671,911,882	3,237,139,020	6,579,678,627	1,637,488,729,529	

### 11. 일반유형자산에 포함된 일반재산의 내역

(단위 : 원)

구 분	일반회계	기 타 특별회계	기 금	계
일반재산 토지	203,568,944,958		3,592,044,627	207,160,989,585
토지를 제외한 일반재산	59,323,996,845	23,140,765,655	1,521,823,950	83,986,586,450
차감:감가상각누계액	(41,567,208,895)	(10,626,745,949)	(744,960,273)	(52,938,915,117)
계	221,325,732,908	12,514,019,706	4,368,908,304	238,208,660,918

## 12. 감가상각대상에서 제외된 상각자산의 내역

### 12-1. 자산의 세부내역

(단위 : 원)

구 분	일반회계	기 타 특별회계	기 금	계
토지를 제외한 도로	6,081,871,501,140		414,927,490	6,082,286,428,630
토지를 제외한 하천부속시설	708,441,283,638			708,441,283,638
토지를 제외한 농수산기반시설	2,666,354,280			2,666,354,280
토지를 제외한 기타사회기반시설	134,321,624,630			134,321,624,630
계	6,927,300,763,688		414,927,490	6,927,715,691,178

### 12-2. 수선유지비용 세부내역

(단위 : 원)

구 분	일반회계	기 타 특별회계	기 금	계
도로 수선유지비	48,117,681,190	50,676,390	689,457,640	48,857,815,220
하천부속시설 수선유지비	263,126,260			263,126,260
농수산기반시설 수선유지비	94,581,300			94,581,300
기타사회기반시설 수선유지비	1,686,636,870	2,658,000		1,689,294,870
계	50,162,025,620	53,334,390	689,457,640	50,904,817,650

## 13. 보증금의 세부내역

(단위 : 원)

구 분	일반회계	기 타 특별회계	기 금	계
임차보증금	1,704,607,200			1,704,607,200
전신전화가입권	3,016,000			3,016,000
기타보증금	984,594,000	5,686,000		990,280,000
계	2,692,217,200	5,686,000		2,697,903,200

### 14. 무형자산의 세부내역

(단위 : 원)

구 분	일반회계	기 타 특별회계	기 금	계
지적재산권	1,345,000			1,345,000
전산소프트웨어	2,945,741,386	232,357,417		3,178,098,803
용역물권	3,768,700,000		100,000,000	3,868,700,000
계	6,715,786,386	232,357,417	100,000,000	7,048,143,803

### 15. 기타비유동자산의 세부내역

(단위 : 원)

구 분	일반회계	기 타 특별회계	기 금	계
세입세출외장기보관현금	214,580			214,580
기타유산자산	725,785,820	1,470,000		727,255,820
계	726,000,400	1,470,000		727,470,400

### 16. 기타유동부채의 세부내역

(단위 : 원)

구 분	일반회계	기 타 특별회계	기 금	내부거래	계
일반미지급금	60,283,013,530	4,829,081,520			65,112,095,050
선수수익	51,543,421	10,195,347			61,738,768
단기예수보관금	37,653,742,190	138,045,020			37,791,787,210
일반미지급비용	6,538,825,060	5,134,931	5,439,283,609	(6,543,959,991)	5,439,283,609
유동성금융리스미지급금					
유동성BTL미지급금	3,054,153,470				3,054,153,470
계	107,581,277,671	4,982,456,818	5,439,283,609	(6,543,959,991)	111,459,058,107

## 17. 지방채증권의 세부내역

### 17-1. 회계별 세부내역

(단위 : 원)

구 분	일반회계	기 타 특별회계	기 금	내부거래	계
지역개발채권			903,007,133,172		903,007,133,172
계			903,007,133,172		903,007,133,172
차감:유동성대체액			(84,410,723,172)		(84,410,723,172)
유동성 대체후 잔액			818,596,410,000		818,596,410,000

### 17-2. 지방채증권별 차입조건외 세부내역

(단위 : 원)

구 분	이자율(%)	상환조건	해당연도 (2022년)	직전연도 (2021년)	차입처	비고
기금	지역개발채권	1.05~2.5%	5년거치 일시상환	903,007,133,172	809,348,223,172	공채발행
	소계			903,007,133,172	809,348,223,172	
계			903,007,133,172	809,348,223,172		

### 17-3. 향후 5년간 지방채증권 상환스케줄

(단위 : 원)

구 분	일반회계	기 타 특별회계	기 금	계
2023년			84,410,723,172	84,410,723,172
2024년			188,518,190,000	188,518,190,000
2025년			216,917,480,000	216,917,480,000
2026년			215,757,390,000	215,757,390,000
2027년 이후			197,403,350,000	197,403,350,000
계			903,007,133,172	903,007,133,172

### 18. 퇴직급여충당부채의 세부내역

(단위 : 원)

구 분	일반회계	기 타 특별회계	기 금	계
설정대상인원수(명)	307	15		322
전년도말퇴직금추계액(A)	9,006,247,659	283,258,889		9,289,506,548
퇴직금지급액(B)	932,738,710	37,322,240		970,060,950
당기 퇴직급여설정액(C)	3,715,473,216	257,190,761		3,972,663,977
계(A-B+C)	11,788,982,165	503,127,410		12,292,109,575
차감: 퇴직금전환금및예치금	(1,044,000)			(1,044,000)
차감잔액	11,787,938,165	503,127,410		12,291,065,575

### 19. 기타비유동부채의 세부내역

(단위 : 원)

구 분	일반회계	기 타 특별회계	기 금	계
장기예수보증금	214,580			214,580
장기BTL 지급금	31,540,784,046			31,540,784,046
기타	569,911,257		22,661,583,060	23,231,494,317
차감잔액	32,110,909,883		22,661,583,060	54,772,492,943



## 20. 순자산의 세부내역

(단위 : 원)

구 분		일반회계	기 타 특별회계	기 금	내부거래	계
순자산총계(A)		9,906,713,264,352	228,142,237,457	423,947,137,033		10,558,802,638,842
시설 투자 자 역	일반유형자산	812,890,859,066	90,428,192,042	9,039,414,450		912,358,465,558
	주민편의시설	516,309,244,851	6,305,359,993	132,865,434		522,747,470,278
	사회기반시설	8,275,099,427,742	593,771,020	414,927,490		8,276,108,126,252
	무형자산	6,715,786,386	232,357,417	100,000,000		7,048,143,803
	소 계(B)	9,611,015,318,045	97,559,680,472	9,687,207,374		9,718,262,205,891
시설 투자 관련 차입 금	유동성장기차입부채					
	유동성BTL미지급금	3,054,153,470				3,054,153,470
	장기BTL미지급금	31,540,784,046				31,540,784,046
	소 계(C)	34,594,937,516				34,594,937,516
조정순자산(D=B-C)		9,576,420,380,529	97,559,680,472	9,687,207,374		9,683,667,268,375
특정순자산(E)				414,259,929,659		414,259,929,659
일반순자산(A-D-E)		330,292,883,823	130,582,556,985			460,875,440,808

※ 지방채증권 중 지역개발채권은 다른 지방자치단체, 공사, 공단 등 충청북도에 속한 회계(일반회계, 기타특별회계 등)가 아닌 자에게 융자한 부분은 제외한 것입니다.

## 21. 내부거래의 내역

### 21-1. 전출금(비용) 및 전입금(수익)

(단위 : 원)

전출금 \ 전입금	일반회계	기 타 특별회계	기 금	계
일반회계		319,394,670,000	62,273,704,000	381,668,374,000
계		319,394,670,000	62,273,704,000	381,668,374,000

### 21-2. 예탁금이자(이자수익) 및 예수금이자(이자비용)

(단위 : 원)

예탁금이자	예수금이자	일반회계	기 타 특별회계	기 금	계
기타특별회계				398,080,610	398,080,610
기 금		18,016,477,886	16,384,931	539,085,740	18,571,948,557
계		18,016,477,886	16,384,931	937,166,350	18,970,029,167

### 21-3. 예탁금 및 예수금(회계연도말 현재 잔액)

(단위 : 원)

예탁금	예수금	일반회계	기 타 특별회계	기 금	계
일반회계				100,000,000,000	100,000,000,000
기타특별회계				51,760,275,000	51,760,275,000
기 금		467,490,900,000	210,000,000	77,366,570,225	545,067,470,225
계		467,490,900,000	210,000,000	229,126,845,225	696,827,745,225

## 22. 금융리스 (완공후 BTL 포함)

### 21-1. 금융리스 자산 및 부채의 세부내역

(단위 : 원)

구 분		일반회계	기 타 특별회계	기 금	계	
리스 자산	무형자산	전산소프트웨어				
	주민 편의시설	토지를제외한의료시설	50,484,306,250		50,484,306,250	
	계	50,484,306,250			50,484,306,250	
리스 부채	유동 부채	유동성금융리스미지급금				
		유동성BTL미지급금	3,054,153,470		3,054,153,470	
	기타비유동 부채	장기BTL미지급금	31,540,784,046			31,540,784,046
		계	34,594,937,516			34,594,937,516

※ 리스자산과 리스부채를 현재가액 기준으로 작성함

(리스자산의 경우, 자산취득가액 - 감가상각누계액/리스부채의 경우, 리스부채-현재가치할인차금)

### 22-2. 금융리스 계약의 세부내역

(단위 : 원)

구 분		전기말 부채액	당 기 상환액	부채잔액	연 이자율 (%)	상환 조건	리스회사	비 고
일반 회계	충주의료원 시설 이관	37,512,183,056	2,917,245,540	34,594,937,516	4.64%	20년 분할상환	충주메디컬 센터(주)	
계		37,512,183,056	2,917,245,540	34,594,937,516				

### 22-3. 금융리스 부채의 상환일정

(단위 : 원)

구 분	일반회계	기 타 특별회계	기 금	계
2023년	3,054,153,470			3,054,153,470
2024년	3,197,486,550			3,197,486,550
2025년	3,347,546,350			3,347,546,350
2026년	3,504,648,520			3,504,648,520
2027년 이후	21,491,102,626			21,491,102,626
계	34,594,937,516			34,594,937,516

## 23. 우발부채 등

### 23-1. 계류중인 소송사건

(단위 : 원)

발생연도	소송가액 있음			소송가액 없음	
	소송가액	내 역	부채계상액	내 역	부채계상액
2018	297,000,000	임금 등 3건			
2019	96,807,409	손해배상(산) 등 3건	453,079,521		
2020	16,953,086,926	손해배상(기) 등 4건	116,831,736		
2021	1,826,200,200	약정금 청구의 소 등 6건			
2022	4,573,335,877	손해배상(기) 등 21건			
계	23,746,430,412		569,911,257		

## 24. 세입세출외보관현금의 내역

(단위 : 원)

구 분		일반회계	기 타 특별회계	기 금	계
기타유동자산	세입세출외 단기보관현금	37,653,742,190	138,045,020		37,791,787,210
기타비유동자산	세입세출외 장기보관현금	214,580	0		214,580
계		37,653,956,770	138,045,020		37,792,001,790

※ 계약 및 법률상 원인 등에 따라 지방자치단체가 세입세출외로 보관 중인 현금으로 기타유동자산 및 기타비유동자산에 포함되어 있습니다.

## 25. 미완공 BTL 계약의 내역

(단위 : 원)

구 분		민간 사업자	계약기간	정부지급금	민간투자비	이자율 (%)	부대 사업 등
일반 회계	한약재유통지원시설 설치	(주)참살이	'10.7.1. ~ '30.6.30.	6,392,000,000	10,900,000,000	3.25%	
계				6,392,000,000	10,900,000,000		

## **IV. 필수보충정보**



# 필수보충정보

1. 예산결산요약표
2. 성질별 재정운영표
3. 관리책임자산명세서
4. 예산회계와 재무회계 차이에 대한 명세서
5. 재정운영표

# 1. 예산결산요약표

## 1-1. 세입결산총괄 (2022회계연도)

구 분		예산액 ㉠	전년도 이월액㉡	예산현액 ㉢=㉠+㉡	징수 결정액㉣
합 계		7,288,847,460,000	198,632,238,050	7,487,479,698,050	7,617,063,768,054
일 반 회 계		6,619,164,714,000	190,574,251,360	6,809,738,965,360	6,930,678,873,321
지방세수입		1,777,052,200,000		1,777,052,200,000	1,895,128,743,597
보통세		1,557,453,000,000		1,557,453,000,000	1,642,173,032,270
목적세		215,599,200,000		215,599,200,000	246,776,538,257
지난연도수입		4,000,000,000		4,000,000,000	6,179,173,070
세외수입		154,929,413,000		154,929,413,000	175,913,115,330
경상적세외수입		17,813,841,000		17,813,841,000	21,883,294,452
임시적세외수입		136,941,689,000		136,941,689,000	153,380,930,798
지방행정체제·부과금		173,883,000		173,883,000	648,890,080
지방교부세		1,034,153,726,000		1,034,153,726,000	1,034,008,726,280
지방교부세		1,022,238,401,000		1,022,238,401,000	1,022,093,401,280
지방소멸대응기금		11,915,325,000		11,915,325,000	11,915,325,000
보조금		3,036,282,122,000	23,421,415,000	3,059,703,537,000	3,043,149,045,420
국고보조금등		3,036,282,122,000	23,421,415,000	3,059,703,537,000	3,043,149,045,420
보전수입 등 내부거래		616,747,253,000	167,152,836,360	783,900,089,360	782,479,242,694
보전수입등		525,327,169,000	167,152,836,360	692,480,005,360	693,159,158,694
내부거래		91,420,084,000		91,420,084,000	89,320,084,000
기 타 특 별 회 계		669,682,746,000	8,057,986,690	677,740,732,690	686,384,894,733
세외수입		29,991,271,000		29,991,271,000	38,635,417,137
경상적세외수입		645,167,000		645,167,000	653,226,412
임시적세외수입		23,119,801,000		23,119,801,000	29,171,808,445
지방행정체제·부과금		6,226,303,000		6,226,303,000	8,810,382,280
지방교부세		45,063,169,000		45,063,169,000	45,063,168,870
지방교부세		45,063,169,000		45,063,169,000	45,063,168,870
보조금		254,469,074,000		254,469,074,000	254,469,074,000
국고보조금등		254,469,074,000		254,469,074,000	254,469,074,000
보전수입 등 내부거래		340,159,232,000	8,057,986,690	348,217,218,690	348,217,234,726
보전수입등		19,542,165,000	8,057,986,690	27,600,151,690	27,600,167,116
내부거래		320,617,067,000		320,617,067,000	320,617,067,610



(단위 : 원)

수납총액 ①	환급액 ②	실제수납액 ③=①-②	불납결손액 ④	미수납액 ⑤=④-③-④
7,628,696,064,758	45,846,816,924	7,582,849,247,834	2,608,978,130	31,605,542,090
6,949,811,694,295	45,838,733,774	6,903,972,960,521	2,607,790,390	24,098,122,410
1,891,761,854,767	19,770,590,250	1,871,991,264,517	2,498,161,920	20,639,317,160
1,641,350,907,050	3,268,762,330	1,638,082,144,720	24,441,910	4,066,445,640
241,279,604,857	999,805,920	240,279,798,937	9,070,230	6,487,669,090
9,131,342,860	15,502,022,000	△6,370,679,140	2,464,649,780	10,085,202,430
172,418,148,364	73,466,754	172,344,681,610	109,628,470	3,458,805,250
21,226,795,236	14,646,224	21,212,149,012		671,145,440
150,713,433,398	58,820,530	150,654,612,868	109,628,470	2,616,689,460
477,919,730		477,919,730		170,970,350
1,046,641,040,900	12,632,314,620	1,034,008,726,280		
1,034,725,715,900	12,632,314,620	1,022,093,401,280		
11,915,325,000		11,915,325,000		
3,056,505,939,420	13,356,894,000	3,043,149,045,420		
3,056,505,939,420	13,356,894,000	3,043,149,045,420		
782,484,710,844	5,468,150	782,479,242,694		
693,164,626,844	5,468,150	693,159,158,694		
89,320,084,000		89,320,084,000		
<b>678,884,370,463</b>	<b>8,083,150</b>	<b>678,876,287,313</b>	<b>1,187,740</b>	<b>7,507,419,680</b>
31,126,819,967	10,250	31,126,809,717	1,187,740	7,507,419,680
653,236,662	10,250	653,226,412		
24,331,972,745		24,331,972,745	1,187,740	4,838,647,960
6,141,610,560		6,141,610,560		2,668,771,720
45,063,168,870		45,063,168,870		
45,063,168,870		45,063,168,870		
254,477,146,900	8,072,900	254,469,074,000		
254,477,146,900	8,072,900	254,469,074,000		
348,217,234,726		348,217,234,726		
27,600,167,116		27,600,167,116		
320,617,067,610		320,617,067,610		

1-2. 세출결산총괄 (2022회계연도)

구 분	예산액 ㉑	예산성립후 증감액 ㉒	예산현액 ㉓=㉑+㉒	지출액 ㉔
합 계	7,288,847,460,000	198,632,238,050	7,487,479,698,050	7,077,466,532,290
일 반 회 계	6,619,164,714,000	190,574,251,360	6,809,738,965,360	6,416,220,942,880
일반공공행정	965,913,764,000	3,734,549,460	969,648,313,460	952,238,817,110
공공질서및안전	453,420,463,000	43,911,704,240	497,332,167,240	455,717,237,480
교육	321,572,482,000		321,572,482,000	321,572,480,570
문화및관광	261,149,391,000	25,396,317,190	286,545,708,190	270,706,907,530
환경	491,264,002,000	7,679,695,230	498,943,697,230	488,245,211,890
사회복지	2,163,884,457,000	4,447,998,270	2,168,332,455,270	2,151,377,212,550
보건	187,228,936,000	959,680,000	188,188,616,000	183,204,419,760
농림해양수산	651,433,892,000	13,093,756,100	664,527,648,100	622,206,890,110
산업·중소기업및에너지	350,572,350,000	19,819,500,000	370,391,850,000	299,376,290,940
교통및물류	260,287,551,000	70,660,762,930	330,948,313,930	228,282,921,270
국토및지역개발	239,135,260,000	11,607,436,940	250,742,696,940	239,039,841,720
예비비	58,915,546,000	△10,737,149,000	48,178,397,000	
기타	214,386,620,000		214,386,620,000	204,252,711,950
기 타 특 별 회 계	669,682,746,000	8,057,986,690	677,740,732,690	661,245,589,410
공공질서및안전	71,492,363,000	8,057,986,690	79,550,349,690	66,653,389,460
환경	1,205,301,000		1,205,301,000	1,182,982,000
사회복지	323,761,114,000		323,761,114,000	323,046,579,850
농림해양수산	10,818,367,000		10,818,367,000	10,291,260,000
산업·중소기업및에너지	499,669,000		499,669,000	499,669,000
교통및물류	2,386,807,000		2,386,807,000	2,362,939,000
국토및지역개발	37,421,176,000		37,421,176,000	37,236,435,400
기타	222,097,949,000		222,097,949,000	219,972,334,700

(단위 : 원)

다음연도이월액 ㉮				보조금반납금 ㉮
계 ㉮=㉱+㉲+㉳	명시이월 ㉱	사고이월 ㉲	계속비이월 ㉳	
270,360,273,020 (9,429,000,000)	217,620,858,450 (8,131,000,000)	49,668,457,510 (1,298,000,000)	3,070,957,060	2,380,914,330
258,917,966,230 (9,429,000,000)	210,023,127,470 (8,131,000,000)	45,823,881,700 (1,298,000,000)	3,070,957,060	2,290,782,260
766,744,870	479,710,000	287,034,870		20,148,840
40,197,765,080	27,125,199,560	13,072,565,520		312,972,460
5,015,268,710 (500,000,000)	5,015,268,710 (500,000,000)			849,670
2,276,202,060 (480,000,000)	1,916,656,600 (480,000,000)	359,545,460		233,000,540
1,449,689,000	1,330,000,000	119,689,000		174,371,040
221,325,780	221,325,780			372,473,290
32,177,021,010 (8,449,000,000)	24,355,201,750 (7,151,000,000)	7,821,819,260 (1,298,000,000)		653,935,160
68,619,243,470	67,981,500,000	637,743,470		38,559,810
100,395,942,250	76,757,165,070	23,507,484,120	131,293,060	389,999,660
7,795,464,000	4,837,800,000	18,000,000	2,939,664,000	74,396,730
3,300,000	3,300,000			20,075,060
<b>11,442,306,790</b>	<b>7,597,730,980</b>	<b>3,844,575,810</b>		<b>90,132,070</b>
11,442,306,790	7,597,730,980	3,844,575,810		90,132,070

IV. 필수보충정보

(단위 : 원)

집행잔액 (사)=(다)-(라)-(마)-(바)						
계 ④=(④)+⑤ +⑥+⑦+⑧	보조금 정산잔액 ④	예산 절감액 ⑤	계획변경등 집행사유미발생 ⑥	낙찰차액 ⑦	지출잔액 ⑧	예비비 ⑨
137,271,978,410	7,313,569,320	83,718,350	25,991,828,800	439,958,550	55,021,399,390	48,421,504,000
132,309,273,990	6,999,778,450	83,718,350	25,979,828,800	395,943,550	50,671,607,840	48,178,397,000
16,622,602,640	22,268,930		545,136,600	250,877,990	15,804,319,120	
1,104,192,220	537,222,720		2,400,000		564,569,500	
1,430					1,430	
10,822,682,280	2,265,912,650	83,718,350	6,566,492,880	10,176,880	1,896,381,520	
8,189,282,740	869,886,010		4,196,840,000	19,291,600	3,103,265,130	
15,331,182,680	1,835,611,250		10,435,299,400	30,839,000	3,029,433,030	
4,390,397,170	674,895,620		3,500,000		3,712,001,550	
9,489,801,820	325,833,990		2,691,730,000	53,556,380	6,418,681,450	
2,357,755,780	47,161,390		797,300,510	4,788,000	1,508,505,880	
1,879,450,750	324,798,230		669,432,910	15,668,000	869,551,610	
3,832,994,490	50,304,330		3,620,030	10,745,700	3,768,324,430	
48,178,397,000						48,178,397,000
10,110,532,990	45,883,330		68,076,470		9,996,573,190	
4,962,704,420	313,790,870		12,000,000	44,015,000	4,349,791,550	243,107,000
1,364,521,370	313,790,870			8,015,000	1,042,715,500	
22,319,000			12,000,000			10,319,000
714,534,150					629,722,150	84,812,000
527,107,000					527,107,000	
23,868,000					23,868,000	
184,740,600				36,000,000	764,600	147,976,000
2,125,614,300					2,125,614,300	

## 2. 성질별 재정운영표

해당연도 2022년 1월 1일부터 2022년 12월 31일 까지

충청북도

(단위 : 원)

과 목	해당연도(2022년)				
	일반회계	기타특별회계	기금회계	내부거래	계
<b>I.인건비</b>	<b>222,189,901,096</b>	<b>232,866,432,741</b>			<b>455,056,333,837</b>
급여	145,276,603,460	184,946,137,950			330,222,741,410
복리후생비	42,629,271,000	43,466,835,860			86,096,106,860
기타인건비	30,568,553,420	4,196,268,170			34,764,821,590
퇴직급여	3,715,473,216	257,190,761			3,972,663,977
<b>II.운영비</b>	<b>426,363,301,781</b>	<b>29,291,253,370</b>	<b>13,182,733,089</b>	<b>(18,970,029,167)</b>	<b>449,867,259,073</b>
도서구입및인쇄비	2,507,737,110	166,181,850	16,416,580		2,690,335,540
소모품비	13,465,526,350	4,495,341,680	20,363,060		17,981,231,090
홍보및광고비	7,749,309,260	144,337,700	83,299,900		7,976,946,860
지급수수료	13,058,348,615	1,970,851,290	106,592,920		15,135,792,825
일반유형자산수선유지비	5,421,526,720	5,153,917,460	42,122,000		10,617,566,180
주민편의시설수선유지비	1,738,467,717	1,994,000	14,343,700		1,754,805,417
사회기반시설수선유지비	50,214,024,020	177,301,560	689,457,640		51,080,783,220
기타자산수선유지비	2,271,269,590	767,330,780			3,038,600,370
교육훈련비	2,144,249,104	1,097,290,660	5,443,600		3,246,983,364
제세공과금	6,532,611,744	2,931,546,100	1,206,430		9,465,364,274
보험료및공제료	766,735,125	725,582,539			1,492,317,664
임차료	7,508,343,050	237,702,200			7,746,045,250
출장비	3,331,576,270	1,772,177,490	60,000		5,103,813,760
연구개발비	12,853,627,730		4,265,400		12,857,893,130
이자비용	19,723,688,466	16,384,931	11,175,833,089	(18,970,029,167)	11,945,877,319
업무추진비	2,456,536,290	757,336,050			3,213,872,340
행사비	6,519,742,520	789,144,590	151,463,700		7,460,350,810
의회비	2,583,560,610				2,583,560,610
위탁대행사업비	218,043,785,520	234,200,000			218,277,985,520
예술단운동부운영비	1,065,639,930				1,065,639,930
주민자치활동운영비		4,124,031,650			4,124,031,650
정수교부금	24,417,258,020	276,270,660	871,715,070		25,565,243,750
연료비	1,423,961,680	2,249,035,970			3,672,997,650
원·정수구입비	717,820				717,820
공립대학운영비	13,214,898,000				13,214,898,000
기타운영비	7,350,160,520	1,203,294,210	150,000		8,553,604,730
<b>III.정부간이전비용</b>	<b>4,526,898,773,790</b>	<b>43,818,108,970</b>	<b>22,584,646,000</b>		<b>4,593,301,528,760</b>
시도비보조금	3,708,850,700,760	42,946,591,000	22,584,646,000		3,774,381,937,760
시·군조정교부금	553,055,414,000				553,055,414,000
지방자치단체간부담금	263,047,780				263,047,780
국가에대한부담금	10,493,280,090	870,504,000			11,363,784,090
교육비특별회계전출금	253,924,847,270	1,013,970			253,925,861,240
교육기관운영비보조금	311,483,890				311,483,890

IV. 필수보충정보

직전연도 2021년 1월 1일부터 2021년 12월 31일 까지

충청북도

(단위 : 원)

과 목	직전연도(2021년)				
	일반회계	기타특별회계	기금회계	내부거래	계
<b>I. 인건비</b>	<b>206,617,310,931</b>	<b>200,132,933,578</b>	<b>40,000,000</b>		<b>406,790,244,509</b>
급여	138,899,418,190	160,842,997,030			299,742,415,220
복리후생비	35,430,231,440	36,235,254,820	40,000,000		71,705,486,260
기타인건비	30,185,384,200	2,835,080,470			33,020,464,670
퇴직급여	2,102,277,101	219,601,258			2,321,878,359
<b>II. 운영비</b>	<b>362,040,371,143</b>	<b>27,165,715,728</b>	<b>13,043,106,740</b>	<b>(12,745,647,493)</b>	<b>389,503,546,118</b>
도서구입및인쇄비	2,326,781,300	159,432,200			2,486,213,500
소모품비	12,528,235,950	4,732,210,350	1,580,582,040		18,841,028,340
홍보및광고비	7,100,168,270	208,630,760	61,397,400		7,370,196,430
지급수수료	11,115,446,910	2,705,715,130	143,614,930		13,964,776,970
일반유형자산수선유지비	4,662,777,821	5,172,760,130	92,766,420		9,928,304,371
주민편의시설수선유지비	1,605,091,200	1,190,200			1,606,281,400
사회기반시설수선유지비	56,195,227,332	39,858,800	36,250,000		56,271,336,132
기타자산수선유지비	2,218,800,240	753,093,640			2,971,893,880
교육훈련비	1,803,926,460	834,816,130	9,100,000		2,647,842,590
세세공과금	6,184,393,465	2,427,187,560	4,216,640		8,615,797,665
보험료및공제료	680,525,972	818,726,148			1,499,252,120
임차료	4,033,456,820	215,718,100			4,249,174,920
출장비	2,805,633,150	1,585,585,910	360,000		4,391,579,060
연구개발비	12,056,800,210				12,056,800,210
이자비용	13,675,769,813	18,150,000	10,206,456,790	(12,745,647,493)	11,154,729,110
업무추진비	2,229,109,910	715,983,620			2,945,093,530
행사비	4,931,067,440	386,425,440	38,450,000		5,355,942,880
의회비	2,471,180,780				2,471,180,780
위탁대행사업비	168,347,198,300	218,700,000	20,000,000		168,585,898,300
예술단운동부운영비	505,713,960				505,713,960
주민자치활동운영비		3,888,683,780			3,888,683,780
정수교부금	27,482,806,850	160,939,780	848,112,520		28,491,859,150
연료비	1,245,029,250	1,782,018,010			3,027,047,260
원·정수구입비		250,000			250,000
공립대학운영비	14,463,226,000				14,463,226,000
기타운영비	1,372,003,740	339,640,040	1,800,000		1,713,443,780
<b>III. 정부간이전비용</b>	<b>4,763,910,204,380</b>	<b>36,869,007,860</b>	<b>31,021,547,000</b>		<b>4,831,800,759,240</b>
시도비보조금	4,000,317,559,080	36,355,544,000	31,021,547,000		4,067,694,650,080
시·군조정교부금	505,772,807,000				505,772,807,000
지방자치단체간부담금	163,261,730				163,261,730
국가에대한부담금	3,814,219,400	513,463,860			4,327,683,260
교육비특별회계전출금	253,544,885,170				253,544,885,170
교육기관운영비보조금	297,472,000				297,472,000

해당연도 2022년 1월 1일부터 2022년 12월 31일 까지

충청북도

(단위 : 원)

과목	직전연도(2022년)				
	일반회계	기타특별회계	기금회계	내부거래	계
<b>IV. 민간등이전비용</b>	<b>607,922,787,147</b>	<b>309,229,536,790</b>	<b>647,961,000</b>	<b>(381,668,374,000)</b>	<b>536,131,910,937</b>
민간보조금	120,285,353,870	308,595,004,000	533,061,000		429,413,418,870
민간장학금	140,200,000		30,000,000		170,200,000
이차보전금	4,127,447,780				4,127,447,780
출연금	44,689,295,630				44,689,295,630
전출금비용	382,259,879,000			(381,668,374,000)	591,505,000
지방공공기관보조금	45,310,890,000				45,310,890,000
기타이전비용	11,109,720,867	634,532,790	84,900,000		11,829,153,657
<b>V. 기타비용</b>	<b>45,165,608,892</b>	<b>16,907,034,884</b>	<b>739,703,123</b>		<b>62,812,346,899</b>
자산처분손실	115,236,826				115,236,826
자산손상차손	11,902,176	4,266,702			16,168,878
일반유형자산감가상각비	21,429,969,642	16,613,079,884	473,932,857		38,516,982,383
주민편의시설감가상각비	10,529,115,568	12,113,849	4,581,566		10,545,810,983
사회기반시설감가상각비	5,227,185,930				5,227,185,930
무형자산상각비	1,111,294,700	154,903,029			1,266,197,729
대손상각비	3,558,675,310	111,544,570	261,188,700		3,931,408,580
기타비용	3,182,228,740	11,126,850			3,193,355,590
<b>VI. 비용총계</b>	<b>5,828,540,372,706</b>	<b>632,112,366,755</b>	<b>37,155,043,212</b>	<b>(400,638,403,167)</b>	<b>6,097,169,379,506</b>
<b>VII. 자체조달수익</b>	<b>1,938,651,615,577</b>	<b>10,756,944,346</b>	<b>33,865,086,368</b>	<b>(18,970,029,167)</b>	<b>1,964,303,617,124</b>
지방세수익	1,874,602,393,067				1,874,602,393,067
경상세외수익	22,246,134,959	1,059,517,501	30,968,335,772	(18,970,029,167)	35,303,959,065
임시세외수익	41,803,087,551	9,697,426,845	2,896,750,596		54,397,264,992
<b>VIII. 정부간이전수익</b>	<b>4,180,611,125,362</b>	<b>320,094,893,770</b>	<b>3,602,041,730</b>		<b>4,504,308,060,862</b>
지방교부세수익	1,022,093,401,280	45,063,168,870			1,067,156,570,150
국고보조금수익	3,040,845,003,160	254,378,941,930			3,295,223,945,090
시도비보조금수익			1,970,769,920		1,970,769,920
시도비보조금반환금수익	29,227,361,700	3,770,921,870	1,607,544,000		34,605,827,570
자치단체간부담금수익	76,530,034,222	16,881,861,100	23,727,810		93,435,623,132
지방소멸대응기금수익	11,915,325,000				11,915,325,000
<b>IX. 기타수익</b>	<b>94,348,864,660</b>	<b>330,291,307,480</b>	<b>62,306,064,000</b>	<b>(381,668,374,000)</b>	<b>105,277,862,140</b>
전입금수익	89,320,084,000	319,414,670,000	62,273,704,000	(381,668,374,000)	89,340,084,000
기부금수익	733,000,000		5,000,000		738,000,000
대손충당금환입	15,940,010	10,876,637,480			10,892,577,490
퇴직급여충당부채환입					
기타수익	4,279,840,650		27,360,000		4,307,200,650
<b>X. 수익총계</b>	<b>6,213,611,605,599</b>	<b>661,143,145,596</b>	<b>99,773,192,098</b>	<b>(400,638,403,167)</b>	<b>6,573,889,540,126</b>
<b>XI. 재정운영결과(VI- X)</b>	<b>(385,071,232,893)</b>	<b>(29,030,778,841)</b>	<b>(62,618,148,886)</b>		<b>(476,720,160,620)</b>

IV. 필수보충정보

직전연도 2021년 1월 1일부터 2021년 12월 31일 까지

충청북도

(단위 : 원)

과목	직전연도(2021년)				
	일반회계	기타특별회계	기금회계	내부거래	계
<b>IV. 민간등이전비용</b>	<b>473,145,959,900</b>	<b>306,867,839,710</b>	<b>1,611,986,000</b>	<b>(290,565,654,000)</b>	<b>491,060,131,610</b>
민간보조금	91,167,308,950	306,199,034,900	1,535,936,000		398,902,279,850
민간장학금	57,200,000		30,000,000		87,200,000
이차보전금	4,849,148,280				4,849,148,280
출연금	36,011,270,000				36,011,270,000
전출금비용	290,565,654,000			(290,565,654,000)	
지방공공기관보조금	48,516,961,000				48,516,961,000
기타이전비용	1,978,417,670	668,804,810	46,050,000		2,693,272,480
<b>V. 기타비용</b>	<b>44,191,342,066</b>	<b>14,180,381,340</b>	<b>426,549,580</b>		<b>58,798,272,986</b>
자산처분손실	327,576,330				327,576,330
자산손상차손	30,241,121	435,000			30,676,121
일반유형자산감가상각비	22,528,226,064	14,010,212,535	372,001,780		36,910,440,379
주민편의시설감가상각비	10,096,459,246				10,096,459,246
사회기반시설감가상각비	6,529,726,361				6,529,726,361
무형자산상각비	770,354,374	152,130,695			922,485,069
대손상각비	2,841,487,900	12,660,600	54,547,800		2,908,696,300
기타비용	1,067,270,670	4,942,510			1,072,213,180
<b>VI. 비용총계</b>	<b>5,849,905,188,420</b>	<b>585,215,878,216</b>	<b>46,143,189,320</b>	<b>(303,311,301,493)</b>	<b>6,177,952,954,463</b>
<b>VII. 자체 조달수익</b>	<b>1,827,624,012,388</b>	<b>8,332,036,372</b>	<b>24,550,933,091</b>	<b>(12,745,647,493)</b>	<b>1,847,761,334,358</b>
지방세수익	1,764,098,574,600				1,764,098,574,600
경상세외수익	20,805,147,017	700,051,959	24,395,581,466	(12,745,647,493)	33,155,132,949
임시세외수익	42,720,290,771	7,631,984,413	155,351,625		50,507,626,809
<b>VIII. 정부간이전수익</b>	<b>4,189,846,099,370</b>	<b>322,089,498,850</b>	<b>1,035,780,650</b>		<b>4,512,971,378,870</b>
지방교부세수익	808,628,891,900	50,578,565,250			859,207,457,150
국고보조금수익	3,308,255,134,250	253,631,091,970			3,561,886,226,220
시도비보조금수익					
시도비보조금반환금수익	33,084,218,700	1,293,748,630	1,027,409,840		35,405,377,170
자치단체간부담금수익	39,877,854,520	16,586,093,000	8,370,810		56,472,318,330
지방소멸대응기금수익					
<b>IX. 기타수익</b>	<b>97,270,117,430</b>	<b>267,699,963,000</b>	<b>22,893,731,000</b>	<b>(290,565,654,000)</b>	<b>97,298,157,430</b>
전입금수익	97,235,028,000	267,699,963,000	22,885,691,000	(290,565,654,000)	97,255,028,000
기부금수익			5,000,000		5,000,000
대손충당금환입	35,089,430				35,089,430
퇴직급여충당부채환입					
기타수익			3,040,000		3,040,000
<b>X. 수익총계</b>	<b>6,114,740,229,188</b>	<b>598,121,498,222</b>	<b>48,480,444,741</b>	<b>(303,311,301,493)</b>	<b>6,458,030,870,658</b>
<b>XI. 재정운영결과(VI- X)</b>	<b>(264,835,040,768)</b>	<b>(12,905,620,006)</b>	<b>(2,337,255,421)</b>		<b>(280,077,916,195)</b>



### 3. 관리책임자산명세서

2022년 12월 31일

구 분	내 역	자 산 명	관리부서	비 고
유산자산	유형문화재	경종대왕 태실(충주시)외 347종	문화예술산업과	국가,시군,사찰,개인등
	무형문화재	농악(청주시)외 26종	문화예술산업과	개인
	기념물	길상사(진천군)외 137종	문화예술산업과	국가,시군,중중,개인등
	민속문화재	옥천 청마리 제신탕(옥천군)외 19종	문화예술산업과	시군,중중,개인등
	문화재자료	진천 신헌고택(진천군)외 94종	문화예술산업과	개인,시군,중중등
	국가등록문화재	내덕동 청주상고 구 본관(청주시)외 30종	문화예술산업과	개인,도,시군,종교단체등
	국보	법주사 쌍사자석등(보은군)외 11종	문화예술산업과	개인,사찰,시군등
	보물	법주사 사천왕석등(보은군)외 96종	문화예술산업과	개인,사찰,시군등
	국가 무형문화재	택견(충주시)외 5종	문화예술산업과	개인
	국가 민속문화재	청주출토 순천김씨 의복 및 간찰외 20종	문화예술산업과	개인,대학박물관등
	사적	임충민공 총렬사(충주시)외 18종	문화예술산업과	개인,문중,시군등
	도등록문화재	충주역 급수탑 외 1종	문화예술산업과	시군, 개인 등
	기타	산림과학박물관 유물(활외 173종)	산림환경연구소	충청북도
자연자원	사적	속리산 법주사 일원(보은군)	문화예술산업과	사찰
	명승	제천 의림지와 제림일원(제천시)외 9종	문화예술산업과	국유
	천연기념물	노원리 왜가리 도래지(진천군)외 22종	문화예술산업과	시군,사찰등
기 타 관리책임자산	전시자료	도정사료관 전시품(청동병)	총 무 과	충청북도
	전시자료	대통령기록물(행정박물류 319종)	청남대관리사업소	국가기록원 (대통령기록관)(773점)
	구 축 물	천년각(천년대종 포함)	관 광 과	충청북도

※ 유산자산 등은 지방자치단체에 관리책임이 부여된 것에 한합니다.

### 4. 예산회계와 재무회계 차이에 대한 명세서

2022년 1월 1일부터 2022년 12월 31일 까지

(단위 : 원)

구분	일반회계	기타특별회계	기금회계	내부거래	합계
I. 2022회계연도 세출액	6,416,220,942,880	661,245,589,410	338,063,556,011	(400,638,403,167)	7,014,891,685,134
II. 세출 조정사항	(587,680,570,174)	(29,133,222,655)	(300,908,512,799)		(917,722,305,628)
1. 자금유출이 없는 비용	(173,708,166,504)	17,142,165,445	4,242,928,421		(152,323,072,638)
자산처분손실	115,236,826				115,236,826
자산손상차손	11,902,176	4,266,702			16,168,878
감가상각비	38,297,565,840	16,780,096,762	478,514,423		55,556,177,025
대손상각비	3,558,675,310	111,544,570	261,188,700		3,931,408,580
퇴직급여	3,715,473,216	257,190,761			3,972,663,977
기타 자금유출이 없는 비용	(100,000,000,000)	11,126,850			(99,988,873,150)
발생주의 기간비용 조정사항	(119,407,019,872)	(22,060,200)	3,503,225,298		(115,925,854,774)
2. 자산취득으로 인한 자금 유출액	(314,424,033,180)	(45,890,015,710)	(190,630,044,220)		(550,944,093,110)
판매용 부동산 등 취득	7,300,000				7,300,000
장·단기대여금 대여	26,000,000	20,369,273,000	184,625,700,000		205,020,973,000
일반유형자산 취득	61,363,435,340	25,461,948,590	866,897,220		87,692,281,150
주민편의시설 취득	9,928,739,360		137,447,000		10,066,186,360
사회기반시설 취득	182,167,427,610				182,167,427,610
기타 자산취득으로 인한 자금 유출	60,931,130,870	58,794,120	5,000,000,000		65,989,924,990
3. 부채 상환으로 인한 자금 유출액	(99,548,370,490)	(385,372,390)	(114,521,397,000)		(214,455,139,880)
차입부채 상환	91,575,237,000	0	114,521,397,000		206,096,634,000
보조금 반납	7,040,394,780	348,050,150			7,388,444,930
퇴직금 등 지급	932,738,710	37,322,240			970,060,950
기타 부채상환으로 인한 자금 유출					
III. 성질별 재정운영표의 비용(I+II)	5,828,540,372,706	632,112,366,755	37,155,043,212	(400,638,403,167)	6,097,169,379,506

(단위 : 원)

구분	일반회계	기타특별회계	기금회계	내부거래	합계
IV. 2022회계연도 세입액	6,903,972,960,521	678,876,287,313	1,630,882,866,416	(400,638,403,167)	8,813,093,711,083
V. 세입 조정사항	(690,361,354,922)	(17,733,141,717)	(1,531,109,674,318)		(2,239,204,170,957)
1. 전년도 순세계잉여금 및 이월금	(687,188,124,704)	(17,424,062,116)	(1,144,192,628,933)		(1,848,804,815,753)
2. 자금유입이 없는 수익	9,388,400,512	10,761,474,469	6,676,600,087		26,826,475,068
정수결정액과 수납액의 차이	518,492,070	(123,730,990)			394,761,080
자산처분이익	5,109,268,625				5,109,268,625
대손충당금환입	15,940,010	10,876,637,480			10,892,577,490
퇴직급여충당부채환입					
자산손상차손환입					
기타 자금유입이 없는 수익	4,279,840,650		27,360,000		4,307,200,650
발생주의 기간수익 조정사항	(535,140,843)	8,567,979	6,649,240,087		6,122,667,223
3. 자산 처분으로 인한 자금 유입액	(10,257,588,470)	(10,980,422,000)	(69,649,461,472)		(90,887,471,942)
재고자산 판매					
장·단기대여금 회수	1,591,888,600	10,980,422,000	67,966,830,000		80,539,140,600
일반유형자산 처분	8,569,888,470		1,602,821,900		10,172,710,370
주민편의시설 처분	5,708,000				5,708,000
사회기반시설 처분	452,800				452,800
기타 자산처분으로 인한 자금 유입	89,650,600		79,809,572		169,460,172
4. 부채 증가로 인한 자금 유입액	(2,304,042,260)	(90,132,070)	(323,944,184,000)		(326,338,358,330)
차입부채 증가			323,944,184,000		323,944,184,000
보조금 집행잔액 부채 증가	2,304,042,260	90,132,070			2,394,174,330
기타 부채증가로 인한 자금 유입					
5. 순자산증가로 인한 자금 유입액					
자본잉여금 수입					
VI. 성질별 재정운영표의 수익(IV+V)	6,213,611,605,599	661,143,145,596	99,773,192,098	(400,638,403,167)	6,573,889,540,126
VII 재정운영표의 재정운영결과(III- VI)	(385,071,232,893)	(29,030,778,841)	(62,618,148,886)		(476,720,160,620)

## 5. 재정운영표

### 재정운영표(일반회계)

해당연도 2022년 1월 1일부터 2022년 12월 31일 까지  
 직전연도 2021년 1월 1일부터 2021년 12월 31일 까지

충청북도

(단위 : 원)

과 목	해당연도(2022년)			직전연도(2021년)		
	총원가	사업수익	순원가	총원가	사업수익	순원가
1.사업순원가	5,197,403,023,280	3,080,596,725,567	2,116,806,297,713	5,231,017,050,825	3,317,606,429,930	1,913,410,620,895
일반공공행정	648,641,906,345	21,422,916,625	627,218,989,720	528,132,890,216	19,806,802,380	508,326,087,836
입법및선거관리	13,160,263,498	400,000	13,159,863,498	6,087,475,488		6,087,475,488
자치행정과	8,839,578,310	400,000	8,839,178,310	2,168,611,000		2,168,611,000
공정한 선거관리	8,839,578,310	400,000	8,839,178,310	2,168,611,000		2,168,611,000
의회사무처	4,320,685,188		4,320,685,188	3,918,864,488		3,918,864,488
지방의회 운영 지원	4,320,685,188		4,320,685,188	3,918,864,488		3,918,864,488
지방행정·재정지원	580,104,790,045	2,367,966,090	577,736,823,955	467,360,804,009	2,059,523,950	465,301,280,059
예산담당관	66,074,231,566		66,074,231,566	44,920,660,810		44,920,660,810
효율적인 재정운영	66,074,231,566		66,074,231,566	44,920,660,810		44,920,660,810
세정담당관	512,841,317,459	1,234,411,000	511,606,906,459	421,084,401,349	1,218,123,000	419,866,278,349
자주재원 확충	1,906,308,459	1,234,411,000	671,897,459	2,075,149,349	1,218,123,000	857,026,349
재정지원	510,935,009,000		510,935,009,000	419,009,252,000		419,009,252,000
도로과	240,000,000		240,000,000	419,425,790		419,425,790
재정지원	240,000,000		240,000,000	419,425,790		419,425,790
자연재난과	540,622,000	1,133,555,090	(592,933,090)	394,711,030	841,400,950	(446,689,920)
하천사용료수입관리	540,622,000	1,133,555,090	(592,933,090)	394,711,030	841,400,950	(446,689,920)
수자원관리과	408,619,020		408,619,020	541,605,030		541,605,030
수입 관리	408,619,020		408,619,020	541,605,030		541,605,030
재정·금융						
일반행정	55,376,852,802	19,054,550,535	36,322,302,267	54,684,610,719	17,747,278,430	36,937,332,289
대변인	5,032,650,048		5,032,650,048	4,932,537,324		4,932,537,324
도민과 함께하는 소통과 공감의 도정 홍보	5,032,650,048		5,032,650,048	4,932,537,324		4,932,537,324
감사관	155,820,100		155,820,100	155,328,280		155,328,280
맑고 깨끗한 감사행정 실현	155,820,100		155,820,100	155,328,280		155,328,280
정책기획관	7,511,708,990		7,511,708,990	7,304,570,944		7,304,570,944
충북발전정책 종합기획	7,419,889,280		7,419,889,280	7,201,969,735		7,201,969,735
조직역량제고를 통한 도민행복구현	91,819,710		91,819,710	102,601,209		102,601,209
법무혁신담당관	886,667,080		886,667,080	1,043,596,630	30,000,000	1,013,596,630
법무통계행정구현	765,480,550		765,480,550	981,081,330		981,081,330

### 재정운영표(일반회계)

해당연도 2022년 1월 1일부터 2022년 12월 31일 까지  
 직전연도 2021년 1월 1일부터 2021년 12월 31일 까지

충청북도

(단위 : 원)

과 목	해당연도(2022년)			직전연도(2021년)		
	총원가	사업수익	순원가	총원가	사업수익	순원가
조직역량제고를 통한 도민행복구현	110,795,100		110,795,100	54,480,300	30,000,000	24,480,300
규제개혁 및 적극행정을 통한 지역경쟁력 강화	10,391,430		10,391,430	8,035,000		8,035,000
정보통신과	9,351,882,948	170,207,650	9,181,675,298	8,639,926,126	280,333,400	8,359,592,726
디지털 전환을 통한 지능형 도정 구현	9,351,882,948	170,207,650	9,181,675,298	8,639,926,126	280,333,400	8,359,592,726
총무과	4,248,248,019	91,058,800	4,157,189,219	3,668,867,061	89,546,050	3,579,321,011
공직자 역량강화와 활기찬 공직문화 조성	4,248,248,019	91,058,800	4,157,189,219	3,668,867,061	89,546,050	3,579,321,011
자치행정과	19,192,557,525	13,857,872,230	5,334,685,295	16,364,457,866	14,965,991,780	1,398,466,086
화합과 참여를 통한 자치역량 강화	15,768,346,658	13,422,837,040	2,345,509,618	16,364,457,866	14,965,991,780	1,398,466,086
민간협력 강화	3,424,210,867	435,035,190	2,989,175,677			
회계과	4,256,858,858	3,892,574,005	364,284,853	3,894,035,555	674,860,060	3,219,175,495
경제·사회 변화에 부응 하는 회계관리	4,256,858,858	3,892,574,005	364,284,853	3,894,035,555	674,860,060	3,219,175,495
국제통상과	432,570,460		432,570,460	253,303,700		253,303,700
국제통상 역량강화	432,570,460		432,570,460	253,303,700		253,303,700
소상공인정책과	1,446,786,990	815,000,000	631,786,990			
지역공동체 활성화	1,333,716,390	815,000,000	518,716,390			
신 정보기술을 활용한 지능정보사회 구현	113,070,600		113,070,600			
북부출장소	288,533,513	5,655,350	282,878,163	286,265,079		286,265,079
북부권 균형발전 및 민원편의 강화	288,533,513	5,655,350	282,878,163	286,265,079		286,265,079
남부출장소	294,732,545		294,732,545	149,441,821		149,441,821
남부권 균형발전과 민원 편의 강화	294,732,545		294,732,545	149,441,821		149,441,821
서울세종본부	163,009,026		163,009,026	158,926,822		158,926,822
국가예산 확보 활동 지원	163,009,026		163,009,026	158,926,822		158,926,822
자치연수원	2,114,826,700	222,182,500	1,892,644,200	2,051,588,483	235,318,000	1,816,270,483
충북을 선도할 인재양성	2,114,826,700	222,182,500	1,892,644,200	2,051,588,483	235,318,000	1,816,270,483
<b>공공질서및안전</b>	<b>117,313,179,876</b>	<b>85,923,203,170</b>	<b>31,389,976,706</b>	<b>304,456,907,546</b>	<b>217,244,920,740</b>	<b>87,211,986,806</b>
경찰	5,511,574,750	5,439,772,700	71,802,050	302,234,203		302,234,203
사회재난과	32,939,418		32,939,418	35,534,782		35,534,782
도민의 민생안전 구축	32,939,418		32,939,418	35,534,782		35,534,782
자치경찰행정과	457,084,040	184,626,380	272,457,660	244,203,821		244,203,821
자치경찰의 효율적인 행정 운영	457,084,040	184,626,380	272,457,660	244,203,821		244,203,821
자치경찰정책과	5,021,551,292	5,255,146,320	(233,595,028)	22,495,600		22,495,600

### 재정운영표(일반회계)

해당연도 2022년 1월 1일부터 2022년 12월 31일 까지  
 직전연도 2021년 1월 1일부터 2021년 12월 31일 까지

충청북도

(단위 : 원)

과 목	해당연도(2022년)			직전연도(2021년)		
	총원가	사업수익	순원가	총원가	사업수익	순원가
자치경찰의 전략적 업무 추진	147,045,100		147,045,100	22,495,600		22,495,600
자치경찰지원	4,831,306,192	5,255,146,320	(423,840,128)			
도민이 행복한 자치경찰	43,200,000		43,200,000			
재난방재·민방위	111,592,581,546	80,483,430,470	31,109,151,076	304,154,673,343	217,244,920,740	86,909,752,603
안전정책과	1,506,058,792	128,820,680	1,377,238,112	1,425,133,453	89,015,000	1,336,118,453
도민안전역량강화	927,512,068	5,000,000	922,512,068	938,016,214		938,016,214
민방위 및 위기대응	494,291,724	123,820,680	370,471,044	403,783,239	89,015,000	314,768,239
통합방위태세 확립	84,255,000		84,255,000	83,334,000		83,334,000
사회재난과	2,127,167,574	1,771,730,170	355,437,404	361,197,600	114,398,000	246,799,600
재난 예방 및 관리	2,127,167,574	1,771,730,170	355,437,404	361,197,600	114,398,000	246,799,600
자연재난과	107,959,355,180	78,582,879,620	29,376,475,560	302,368,342,290	217,041,507,740	85,326,834,550
자연친화적하천환경조성	17,313,053,330	10,939,879,620	6,373,173,710	188,996,023,080	126,798,570,740	62,197,452,340
재난예방 및 복구	90,646,301,850	67,643,000,000	23,003,301,850	113,372,319,210	90,242,937,000	23,129,382,210
소방	209,023,580		209,023,580			
예방안전과	209,023,580		209,023,580			
화재예방안전관리체계 구축	209,023,580		209,023,580			
<b>교육</b>	<b>297,652,465,270</b>	<b>1,000,000</b>	<b>297,651,465,270</b>	<b>274,624,959,000</b>	<b>176,000,000</b>	<b>274,448,959,000</b>
유아및초중등교육	278,676,617,270		278,676,617,270	254,117,611,000		254,117,611,000
청년정책담당관	62,974,218,000		62,974,218,000	64,794,260,000		64,794,260,000
유아 및 초중고등교육 지원	62,974,218,000		62,974,218,000	64,794,260,000		64,794,260,000
세정담당관	190,950,629,270		190,950,629,270	189,323,351,000		189,323,351,000
교육 재정지원	190,950,629,270		190,950,629,270	189,323,351,000		189,323,351,000
농식품유통과	24,751,770,000		24,751,770,000			
유아 및 초중고등교육 지원	24,751,770,000		24,751,770,000			
고등교육	17,969,866,000	1,000,000	17,968,866,000	19,404,176,000	1,000,000	19,403,176,000
청년정책담당관	17,969,866,000	1,000,000	17,968,866,000	19,404,176,000	1,000,000	19,403,176,000
지역인재육성	17,259,866,000	1,000,000	17,258,866,000	18,718,176,000	1,000,000	18,717,176,000
지역인재양성	710,000,000		710,000,000	686,000,000		686,000,000
평생·직업교육	1,005,982,000		1,005,982,000	1,103,172,000	175,000,000	928,172,000
청년정책담당관	1,005,982,000		1,005,982,000	1,103,172,000	175,000,000	928,172,000
평생교육지원	1,005,982,000		1,005,982,000	1,103,172,000	175,000,000	928,172,000

### 재정운영표(일반회계)

해당연도 2022년 1월 1일부터 2022년 12월 31일 까지  
 직전연도 2021년 1월 1일부터 2021년 12월 31일 까지

충청북도

(단위 : 원)

과 목	해당연도(2022년)			직전연도(2021년)		
	총원가	사업수익	순원가	총원가	사업수익	순원가
<b>문화및관광</b>	<b>265,602,473,179</b>	<b>97,387,262,570</b>	<b>168,215,210,609</b>	<b>213,334,406,799</b>	<b>111,489,239,800</b>	<b>101,845,166,999</b>
문화예술	76,637,983,394	29,179,152,000	47,458,831,394	52,136,491,874	24,954,666,000	27,181,825,874
문화예술산업과	76,637,983,394	29,179,152,000	47,458,831,394	52,136,491,874	24,954,666,000	27,181,825,874
문화예술 창달	76,637,983,394	29,179,152,000	47,458,831,394	52,136,491,874	24,954,666,000	27,181,825,874
관광	36,396,887,539	16,715,468,070	19,681,419,469	31,304,154,569	13,815,282,700	17,488,871,869
관광과	30,979,888,913	13,530,459,000	17,449,429,913	26,683,201,938	11,819,416,920	14,863,785,018
고부가가치 관광산업 육성	30,979,888,913	13,530,459,000	17,449,429,913	26,683,201,938	11,819,416,920	14,863,785,018
청남대관리사업소	5,416,998,626	3,185,009,070	2,231,989,556	4,620,952,631	1,995,865,780	2,625,086,851
세계적 대통령 테마 관광지 조성	5,416,998,626	3,185,009,070	2,231,989,556	4,620,952,631	1,995,865,780	2,625,086,851
체육	111,616,627,676	29,785,193,500	81,831,434,176	93,167,917,048	53,401,952,100	39,765,964,948
체육진흥과	111,616,627,676	29,785,193,500	81,831,434,176	84,776,329,862	45,901,952,100	38,874,377,762
역동적인 체육진흥	102,017,573,535	29,785,193,500	72,232,380,035	84,776,329,862	45,901,952,100	38,874,377,762
성공적인 U대회추진	9,599,054,141		9,599,054,141	8,391,587,186	7,500,000,000	891,587,186
문화재	40,950,974,570	21,707,449,000	19,243,525,570	36,725,843,308	19,317,339,000	17,408,504,308
문화예술산업과	40,950,974,570	21,707,449,000	19,243,525,570	36,725,843,308	19,317,339,000	17,408,504,308
문화유산 전승보존	40,950,974,570	21,707,449,000	19,243,525,570	36,725,843,308	19,317,339,000	17,408,504,308
문화및관광광일반						
<b>환경</b>	<b>485,232,302,181</b>	<b>385,430,450,460</b>	<b>99,801,851,721</b>	<b>397,719,172,989</b>	<b>321,672,503,070</b>	<b>76,046,669,919</b>
상하수도·수질	273,873,546,290	213,480,935,460	60,392,610,830	209,549,530,320	172,402,760,150	37,146,770,170
수자원관리과	273,873,546,290	213,480,935,460	60,392,610,830	209,549,530,320	172,402,760,150	37,146,770,170
맑은 물이 넘치는 행복한 충북	273,873,546,290	213,480,935,460	60,392,610,830	209,549,530,320	172,402,760,150	37,146,770,170
폐기물	18,687,155,730	15,180,782,000	3,506,373,730	21,052,094,000	17,738,310,000	3,313,784,000
환경정책과	18,687,155,730	15,180,782,000	3,506,373,730	21,052,094,000	17,738,310,000	3,313,784,000
자원의 절약 및 폐기물 관리강화	18,687,155,730	15,180,782,000	3,506,373,730	21,052,094,000	17,738,310,000	3,313,784,000
대기	173,775,128,838	142,191,733,000	31,583,395,838	150,879,708,148	122,545,052,920	28,334,655,228
기후대기과	173,775,128,838	142,191,733,000	31,583,395,838	150,879,708,148	122,545,052,920	28,334,655,228
깨끗한공기확보 및 지구온난화예방	173,775,128,838	142,191,733,000	31,583,395,838	150,879,708,148	122,545,052,920	28,334,655,228
자연	18,896,471,323	14,577,000,000	4,319,471,323	16,237,840,521	8,986,380,000	7,251,460,521
환경정책과	18,896,471,323	14,577,000,000	4,319,471,323	16,237,840,521	8,986,380,000	7,251,460,521
건강하고 생명력 있는 자연환경조성(환경보호/자연)	18,896,471,323	14,577,000,000	4,319,471,323	16,237,840,521	8,986,380,000	7,251,460,521
해양						

### 재정운영표(일반회계)

해당연도 2022년 1월 1일부터 2022년 12월 31일 까지  
 직전연도 2021년 1월 1일부터 2021년 12월 31일 까지

충청북도

(단위 : 원)

과 목	해당연도(2022년)			직전연도(2021년)		
	총원가	사업수익	순원가	총원가	사업수익	순원가
환경보호일반						
사회복지	2,083,444,646,223	1,649,564,381,570	433,880,264,653	2,192,392,527,432	1,778,643,003,210	413,749,524,222
기초생활보장	275,410,283,490	255,740,339,820	19,669,943,670	556,388,863,200	501,786,451,840	54,602,411,360
복지정책과	275,410,283,490	255,740,339,820	19,669,943,670	556,388,863,200	501,786,451,840	54,602,411,360
도민 기본생활 안정	275,410,283,490	255,740,339,820	19,669,943,670	556,388,863,200	501,786,451,840	54,602,411,360
취약계층지원	401,085,115,861	315,944,554,360	85,140,561,501	336,038,479,090	270,579,541,360	65,458,937,730
복지정책과	211,526,484,890	159,885,113,360	51,641,371,530	156,913,741,890	122,680,518,360	34,233,223,530
복지기반조성	85,342,057,980	55,007,758,420	30,334,299,560	45,227,784,740	30,721,306,290	14,506,478,450
아동복지서비스지원	126,184,426,910	104,877,354,940	21,307,071,970	111,685,957,150	91,959,212,070	19,726,745,080
노인장애인과	189,558,630,971	156,059,441,000	33,499,189,971	179,124,737,200	147,899,023,000	31,225,714,200
장애인 복지증진	189,558,630,971	156,059,441,000	33,499,189,971	179,124,737,200	147,899,023,000	31,225,714,200
보육·가족및여성	437,106,680,129	254,796,205,040	182,310,475,089	405,796,486,376	233,103,095,040	172,693,391,336
청년정책담당관	30,281,907,800	13,247,117,000	17,034,790,800	3,994,363,400	27,647,000	3,966,716,400
청년복지·저출산극복 대응기반조성	30,281,907,800	13,247,117,000	17,034,790,800	3,994,363,400	27,647,000	3,966,716,400
복지정책과	354,245,539,000	201,136,527,000	153,109,012,000	353,888,817,000	196,541,159,000	157,347,658,000
보육서비스 지원	354,245,539,000	201,136,527,000	153,109,012,000	352,230,861,000	195,289,719,000	156,941,142,000
양성평등가족정책관	52,579,233,329	40,412,561,040	12,166,672,289	47,913,305,976	36,534,289,040	11,379,016,936
꿈이 있는 여성, 행복을 주는 가족	52,579,233,329	40,412,561,040	12,166,672,289	47,913,305,976	36,534,289,040	11,379,016,936
노인·청소년	778,521,713,143	688,323,304,000	90,198,409,143	723,959,452,061	643,540,017,470	80,419,434,591
양성평등가족정책관	15,311,407,835	6,399,534,000	8,911,873,835	13,885,976,883	5,965,826,470	7,920,150,413
청소년역량강화	15,311,407,835	6,399,534,000	8,911,873,835	13,885,976,883	5,965,826,470	7,920,150,413
노인장애인과	763,210,305,308	681,923,770,000	81,286,535,308	710,073,475,178	637,574,191,000	72,499,284,178
활기찬 노후생활 지원	763,210,305,308	681,923,770,000	81,286,535,308	710,073,475,178	637,574,191,000	72,499,284,178
노동	71,552,724,994	33,610,102,750	37,942,622,244	66,523,159,575	40,971,006,500	25,552,153,075
청년정책담당관	34,159,987,300	14,907,793,000	19,252,194,300	21,001,195,770	10,143,708,000	10,857,487,770
청년정책 및 일자리확대	34,159,987,300	14,907,793,000	19,252,194,300	21,001,195,770	10,143,708,000	10,857,487,770
일자리정책과	26,511,302,164	11,442,845,750	15,068,456,414	32,994,854,885	21,009,598,500	11,985,256,385
노사 평화시대 기반 조성	664,668,874	16,000,000	648,668,874	1,755,875,561	15,000,000	1,740,875,561
일자리 창출	25,846,633,290	11,426,845,750	14,419,787,540	31,238,979,324	20,994,598,500	10,244,380,824
소상공인정책과	10,881,435,530	7,259,464,000	3,621,971,530			
일자리 창출	1,617,580,000		1,617,580,000			



### 재정운영표(일반회계)

해당연도 2022년 1월 1일부터 2022년 12월 31일 까지  
 직전연도 2021년 1월 1일부터 2021년 12월 31일 까지

충청북도

(단위 : 원)

과 목	해당연도(2022년)			직전연도(2021년)		
	총원가	사업수익	순원가	총원가	사업수익	순원가
사회적기업 및 마을기업 육성	9,263,855,530	7,259,464,000	2,004,391,530			
보훈	5,827,362,990		5,827,362,990	3,443,402,000		3,443,402,000
복지정책과	5,827,362,990		5,827,362,990	3,443,402,000		3,443,402,000
국가보훈관리	5,827,362,990		5,827,362,990	3,443,402,000		3,443,402,000
주택	113,940,765,616	101,149,875,600	12,790,890,016	100,242,685,130	88,662,891,000	11,579,794,130
건축문화과	113,940,765,616	101,149,875,600	12,790,890,016	100,242,685,130	88,662,891,000	11,579,794,130
주거문화 조성	113,940,765,616	101,149,875,600	12,790,890,016	100,242,685,130	88,662,891,000	11,579,794,130
사회복지일반						
<b>보건</b>	<b>178,713,844,925</b>	<b>116,547,121,710</b>	<b>62,166,723,215</b>	<b>135,000,736,974</b>	<b>97,425,775,170</b>	<b>37,574,961,804</b>
보건의료	175,029,494,035	113,628,614,350	61,400,879,685	131,363,960,764	94,535,829,000	36,828,131,764
보건정책과	96,973,526,704	61,498,364,830	35,475,161,874	91,843,919,390	67,125,159,400	24,718,759,990
도민건강증진	96,973,526,704	61,498,364,830	35,475,161,874	91,843,919,390	67,125,159,400	24,718,759,990
감염병관리과	72,438,684,838	50,490,494,870	21,948,189,968	33,905,317,110	26,408,094,620	7,497,222,490
도민건강증진	72,438,684,838	50,490,494,870	21,948,189,968	33,905,317,110	26,408,094,620	7,497,222,490
보건환경연구원	5,617,282,493	1,639,754,650	3,977,527,843	5,614,724,264	1,002,574,980	4,612,149,284
보건환경연구원 운영	5,617,282,493	1,639,754,650	3,977,527,843	5,614,724,264	1,002,574,980	4,612,149,284
식품의약품안전	3,684,350,890	2,918,507,360	765,843,530	3,636,776,210	2,889,946,170	746,830,040
식품의약품안전과	3,684,350,890	2,918,507,360	765,843,530	3,636,776,210	2,889,946,170	746,830,040
식품안전관리 및 의약품 안전관리	3,684,350,890	2,918,507,360	765,843,530	3,636,776,210	2,889,946,170	746,830,040
<b>농림해양수산</b>	<b>588,735,262,072</b>	<b>433,780,984,240</b>	<b>154,954,277,832</b>	<b>644,432,606,872</b>	<b>469,738,817,570</b>	<b>174,693,789,302</b>
농업·농촌	449,957,557,333	331,112,649,800	118,844,907,533	465,960,766,527	365,215,832,990	100,744,933,537
국제통상과	2,480,140,000		2,480,140,000	2,651,900,570		2,651,900,570
농식품 수출 역량강화	2,480,140,000		2,480,140,000	2,651,900,570		2,651,900,570
농업정책과	101,306,701,470	73,450,374,810	27,856,326,660	80,067,842,790	68,692,341,400	11,375,501,390
활력있는 명품농촌	101,306,701,470	73,450,374,810	27,856,326,660	80,067,842,790	68,692,341,400	11,375,501,390
유기농산과	236,542,364,930	192,409,510,600	44,132,854,330	270,502,466,240	222,087,534,800	48,414,931,440
농업 경쟁력 강화	236,542,364,930	192,409,510,600	44,132,854,330	270,502,466,240	222,087,534,800	48,414,931,440
농식품유통과	13,620,424,566	6,574,845,050	7,045,579,516	12,289,239,890	5,824,099,000	6,465,140,890
소비자 만족 고품질 농산물 명품화 육성	13,620,424,566	6,574,845,050	7,045,579,516	12,289,239,890	5,824,099,000	6,465,140,890
축수산과	20,467,630,500	12,460,934,000	8,006,696,500	22,534,102,600	15,321,043,000	7,213,059,600
축산업 경영안정	20,467,630,500	12,460,934,000	8,006,696,500	22,534,102,600	15,321,043,000	7,213,059,600

### 재정운영표(일반회계)

해당연도 2022년 1월 1일부터 2022년 12월 31일 까지  
 직전연도 2021년 1월 1일부터 2021년 12월 31일 까지

충청북도

(단위 : 원)

과 목	해당연도(2022년)			직전연도(2021년)		
	총원가	사업수익	순원가	총원가	사업수익	순원가
동물방역과	24,959,713,407	17,787,559,000	7,172,154,407	39,563,524,112	30,150,750,000	9,412,774,112
가축전염병 청정화	22,071,117,407	16,091,849,000	5,979,268,407	36,612,828,112	28,394,640,000	8,218,188,112
축산물 안전관리	2,888,596,000	1,695,710,000	1,192,886,000	2,950,696,000	1,756,110,000	1,194,586,000
남부출장소	2,498,750,000		2,498,750,000	2,375,000,000		2,375,000,000
남부권 농업경쟁력 강화	2,498,750,000		2,498,750,000	2,375,000,000		2,375,000,000
농업기술원	38,816,847,705	25,602,858,740	13,213,988,965	26,303,223,466	16,746,872,410	9,556,351,056
농업진흥시책추진지원	1,477,402,439	105,120,940	1,372,281,499	1,206,656,335	558,757,940	647,898,395
농업기술개발	8,291,338,640	2,824,860,300	5,466,478,340	6,927,771,262	3,155,205,100	3,772,566,162
농업농촌기술지원	29,048,106,626	22,672,877,500	6,375,229,126	18,168,795,869	13,032,909,370	5,135,886,499
동물위생시험소	6,796,594,797	2,461,274,740	4,335,320,057	7,186,660,261	5,560,563,510	1,626,096,751
안전한 축산물 생산공급	6,796,594,797	2,461,274,740	4,335,320,057	7,186,660,261	5,560,563,510	1,626,096,751
동물위생시험소 중부지소	299,687,925		299,687,925	301,397,897		301,397,897
축산물 안전·방역관리	299,687,925		299,687,925	301,397,897		301,397,897
동물위생시험소 남부지소	164,131,556		164,131,556	189,682,449		189,682,449
축산물 안전·방역관리	164,131,556		164,131,556	189,682,449		189,682,449
동물위생시험소 북부지소	292,328,914		292,328,914	288,945,777		288,945,777
축산물 안전·방역관리	292,328,914		292,328,914	288,945,777		288,945,777
동물위생시험소 음성 축산물검사소	212,924,545		212,924,545	197,923,399		197,923,399
축산물 안전관리	212,924,545		212,924,545	197,923,399		197,923,399
농산사업소	1,499,317,018	365,292,860	1,134,024,158	1,508,857,076	832,628,870	676,228,206
종자생산보급	1,230,665,057	354,302,860	876,362,197	1,212,922,154	819,080,870	393,841,284
잡업기반구축	268,651,961	10,990,000	257,661,961	295,934,922	13,548,000	282,386,922
입업·산촌	130,176,617,207	95,810,676,720	34,365,940,487	167,844,397,198	98,679,768,110	69,164,629,088
산림녹지과	118,237,937,453	74,537,739,110	43,700,198,343	155,376,230,428	84,466,081,800	70,910,148,628
경제립 산림자원육성	118,237,937,453	74,537,739,110	43,700,198,343	155,376,230,428	84,466,081,800	70,910,148,628
산림환경연구소	11,938,679,754	21,272,937,610	(9,334,257,856)	12,468,166,770	14,213,686,310	(1,745,519,540)
임업기술의 선진화	11,938,679,754	21,272,937,610	(9,334,257,856)	12,468,166,770	14,213,686,310	(1,745,519,540)
해양수산·어촌	8,601,087,532	6,857,657,720	1,743,429,812	10,627,443,147	5,843,216,470	4,784,226,677
축수산과	6,264,500,000	4,644,864,000	1,619,636,000	5,814,219,000	4,238,410,000	1,575,809,000
내수면어업 활성화	6,264,500,000	4,644,864,000	1,619,636,000	5,814,219,000	4,238,410,000	1,575,809,000
내수면산업연구소	2,336,587,532	2,212,793,720	123,793,812	4,813,224,147	1,604,806,470	3,208,417,677

### 재정운영표(일반회계)

해당연도 2022년 1월 1일부터 2022년 12월 31일 까지  
 직전연도 2021년 1월 1일부터 2021년 12월 31일 까지

충청북도

(단위 : 원)

과 목	해당연도(2022년)			직전연도(2021년)		
	총원가	사업수익	순원가	총원가	사업수익	순원가
내수면 수산자원 조성	2,336,587,532	2,212,793,720	123,793,812	4,813,224,147	1,604,806,470	3,208,417,677
<b>산업·중소기업및에너지</b>	<b>257,656,670,104</b>	<b>131,589,346,750</b>	<b>126,067,323,354</b>	<b>220,601,428,191</b>	<b>89,527,959,100</b>	<b>131,073,469,091</b>
산업금융지원	10,582,051,380		10,582,051,380	10,069,692,260		10,069,692,260
경제기업과	10,582,051,380		10,582,051,380	10,069,692,260		10,069,692,260
중소기업 경쟁력 강화	10,582,051,380		10,582,051,380	10,069,692,260		10,069,692,260
산업기술지원	69,845,022,893	10,813,995,560	59,031,027,333	39,645,942,470	6,700,726,300	32,945,216,170
산업육성과	10,254,586,700	517,120,000	9,737,466,700	13,380,500,000	3,625,000,000	9,755,500,000
전략산업 혁신역량 강화	6,517,586,700	517,120,000	6,000,466,700	9,677,500,000	3,625,000,000	6,052,500,000
ICT 융합서비스 확산	3,737,000,000		3,737,000,000	3,703,000,000		3,703,000,000
경제기업과	33,675,384,423	795,000,000	32,880,384,423	11,933,233,190		11,933,233,190
채무활동(경제기업과)	22,800,000,000		22,800,000,000			
기업하기 좋은 충북 실현	6,246,884,423	795,000,000	5,451,884,423	7,299,733,190		7,299,733,190
전략산업 혁신역량 강화	4,628,500,000		4,628,500,000	4,633,500,000		4,633,500,000
신성장동력과	25,915,051,770	9,501,875,560	16,413,176,210	14,332,209,280	3,075,726,300	11,256,482,980
신성장산업 혁신역량 강화	20,064,181,770	9,336,375,560	10,727,806,210	9,405,843,280	2,897,643,300	6,508,199,980
ICT 융합서비스 확산	5,206,250,000	165,500,000	5,040,750,000	4,926,366,000	178,083,000	4,748,283,000
데이터산업 육성 및 산업생태계 조성	644,620,000		644,620,000	332,681,253		332,681,253
무역및투자유치	43,562,348,085	27,659,899,440	15,902,448,645	36,707,262,518	8,813,123,800	27,894,138,718
투자유치과	30,628,476,411	22,745,617,000	7,882,859,411	23,458,798,415	8,396,470,000	15,062,328,415
기업유치 활동	30,628,476,411	22,745,617,000	7,882,859,411	23,458,798,415	8,396,470,000	15,062,328,415
국제통상과	9,540,911,363	350,000,000	9,190,911,363	7,755,544,843	330,000,000	7,425,544,843
중소기업 글로벌 비즈니스 강화	9,540,911,363	350,000,000	9,190,911,363	7,755,544,843	330,000,000	7,425,544,843
충북경제자유구역청	3,392,960,311	4,564,282,440	(1,171,322,129)	5,492,919,260	86,653,800	5,406,265,460
투자유치 활동지원	3,392,960,311	4,564,282,440	(1,171,322,129)	5,492,919,260	86,653,800	5,406,265,460
산업진흥·고도화	62,263,681,295	47,208,442,000	15,055,239,295	47,323,344,712	11,475,238,000	35,848,106,712
화장품천연물과	15,886,653,990	4,750,000,000	11,136,653,990	8,091,078,500	2,951,474,000	5,139,604,500
바이오산업 균형발전체계 구축	12,086,653,990	3,800,000,000	8,286,653,990	5,181,078,500	2,500,000,000	2,681,078,500
K-뷰티산업 육성	3,800,000,000	950,000,000	2,850,000,000	2,910,000,000	451,474,000	2,458,526,000
산업육성과	21,294,528,000		21,294,528,000	13,752,588,000		13,752,588,000
전략산업 육성	21,294,528,000		21,294,528,000	13,752,588,000		13,752,588,000
기획조정과	1,370,797,340	42,000,000,000	(40,629,202,660)	843,807,400	8,000,000,000	(7,156,192,600)

### 재정운영표(일반회계)

해당연도 2022년 1월 1일부터 2022년 12월 31일 까지  
 직전연도 2021년 1월 1일부터 2021년 12월 31일 까지

충청북도

(단위 : 원)

과 목	해당연도(2022년)			직전연도(2021년)		
	총원가	사업수익	순원가	총원가	사업수익	순원가
세계 최고 수준 다목적 방사광가속기 구축	1,370,797,340	42,000,000,000	(40,629,202,660)	843,807,400	8,000,000,000	(7,156,192,600)
신성장동력과	2,681,584,132		2,681,584,132	2,074,802,070		2,074,802,070
신성장산업 육성	2,681,584,132		2,681,584,132	2,074,802,070		2,074,802,070
에너지과	14,273,127,433	458,442,000	13,814,685,433	17,929,165,542	523,764,000	17,405,401,542
태양광 및 신재생 에너지 산업 육성	14,273,127,433	458,442,000	13,814,685,433	17,929,165,542	523,764,000	17,405,401,542
바이오산업과	6,756,990,400		6,756,990,400	4,631,903,200		4,631,903,200
바이오산업 균형발전 체계 구축	6,756,990,400		6,756,990,400	4,631,903,200		4,631,903,200
에너지및자원개발	6,016,969,000	3,586,500,000	2,430,469,000	5,851,797,030	3,691,520,000	2,160,277,030
에너지과	6,016,969,000	3,586,500,000	2,430,469,000	5,851,797,030	3,691,520,000	2,160,277,030
에너지자원의 효율적 관리	6,016,969,000	3,586,500,000	2,430,469,000	5,851,797,030	3,691,520,000	2,160,277,030
산업·중소기업일반	65,386,597,451	42,320,509,750	23,066,087,701	81,003,389,201	58,847,351,000	22,156,038,201
경제기업과	1,038,723,711	30,357,000	1,008,366,711	81,003,389,201	58,847,351,000	22,156,038,201
지역경제 활성화	1,038,723,711	30,357,000	1,008,366,711	81,003,389,201	58,847,351,000	22,156,038,201
소상공인정책과	64,347,873,740	42,290,152,750	22,057,720,990			
지역경제 활성화	64,347,873,740	42,290,152,750	22,057,720,990			
<b>교통및물류</b>	<b>137,709,459,683</b>	<b>68,993,872,370</b>	<b>68,715,587,313</b>	<b>170,709,534,541</b>	<b>112,211,103,680</b>	<b>58,498,430,861</b>
도로	65,236,673,501	27,129,497,370	38,107,176,131	120,038,468,061	81,045,804,780	38,992,663,281
도로과	13,805,322,510	20,301,758,970	(6,496,436,460)	64,630,951,390	58,349,138,110	6,281,813,280
편리하고 안전한 도로망 구축	13,805,322,510	20,301,758,970	(6,496,436,460)	64,630,951,390	58,349,138,110	6,281,813,280
도로관리사업소	16,696,296,987	1,435,268,400	15,261,028,587	13,483,625,444	3,168,368,840	10,315,256,604
지방도 관리	16,696,296,987	1,435,268,400	15,261,028,587	13,483,625,444	3,168,368,840	10,315,256,604
도로관리사업소북부지소	22,554,526,067	2,735,000,000	19,819,526,067	29,170,580,447	15,796,174,000	13,374,406,447
지방도 관리	22,554,526,067	2,735,000,000	19,819,526,067	29,170,580,447	15,796,174,000	13,374,406,447
도로관리사업소남부지소	12,180,527,937	2,657,470,000	9,523,057,937	12,753,310,780	3,732,123,830	9,021,186,950
지방도 관리	12,180,527,937	2,657,470,000	9,523,057,937	12,753,310,780	3,732,123,830	9,021,186,950
도시철도						
해운·항만						
항공·공항	253,327,900		253,327,900	248,687,380		248,687,380
교통정책과	253,327,900		253,327,900			
청주국제공항 활성화	253,327,900		253,327,900			
대중교통·물류등기타	72,219,458,282	41,864,375,000	30,355,083,282	50,422,379,100	31,165,298,900	19,257,080,200

### 재 정 운 영 표 (일 반 회 계)

해당연도 2022년 1월 1일부터 2022년 12월 31일 까지  
 직전연도 2021년 1월 1일부터 2021년 12월 31일 까지

충청북도

(단위 : 원)

과 목	해당연도(2022년)			직전연도(2021년)		
	총원가	사업수익	순원가	총원가	사업수익	순원가
교통정책과	72,219,458,282	41,864,375,000	30,355,083,282	50,422,379,100	31,165,298,900	19,257,080,200
편리한 교통물류 기반구축	72,219,458,282	41,864,375,000	30,355,083,282	50,422,379,100	31,165,298,900	19,257,080,200
<b>국토및지역개발</b>	<b>136,700,813,422</b>	<b>89,956,186,102</b>	<b>46,744,627,320</b>	<b>149,611,880,265</b>	<b>99,670,305,210</b>	<b>49,941,575,055</b>
수자원						
지역및도시	58,609,464,224	45,700,537,690	12,908,926,534	101,136,893,272	76,686,579,750	24,450,313,522
정책기획관	15,080,346,604	15,362,225,500	-281,878,896	13,863,562,680	12,397,705,540	1,465,857,140
광역 연계협력 지원	15,080,346,604	15,362,225,500	-281,878,896	13,863,562,680	12,397,705,540	1,465,857,140
균형발전과	23,030,761,600	14,176,457,600	8,854,304,000	41,420,904,160	27,188,581,200	14,232,322,960
균형적인 지역개발	19,109,661,600	13,934,257,600	5,175,404,000	35,326,401,200	26,822,225,200	8,504,176,000
전 지역이 골고루 잘사는 사회 건설	3,921,100,000	242,200,000	3,678,900,000	6,094,502,960	366,356,000	5,728,146,960
건축문화과	1,667,702,000	800,000,000	867,702,000	20,747,835,400	15,236,800,000	5,511,035,400
경관 조성	1,667,702,000	800,000,000	867,702,000	20,747,835,400	15,236,800,000	5,511,035,400
혁신도시발전과	8,329,276,450	6,244,668,620	2,084,607,830	13,955,263,360	11,815,602,010	2,139,661,350
지역성장 거점도시 육성	8,329,276,450	6,244,668,620	2,084,607,830	13,955,263,360	11,815,602,010	2,139,661,350
도로과	648,937,000		648,937,000	1,264,356,900	958,511,000	305,845,900
상생 발전하는 지역건설 산업 육성	648,937,000		648,937,000	1,264,356,900	958,511,000	305,845,900
토지정보과	9,852,440,570	9,117,185,970	735,254,600	9,884,970,772	9,089,380,000	795,590,772
토지정보 확충	9,852,440,570	9,117,185,970	735,254,600	9,884,970,772	9,089,380,000	795,590,772
산업단지	78,091,349,198	44,255,648,412	33,835,700,786	48,474,986,993	22,983,725,460	25,491,261,533
바이오기반과	142,998,500		142,998,500	(15,231,500,000)		(15,231,500,000)
세계적 바이오클러스터 육성	142,998,500		142,998,500	(15,231,500,000)		(15,231,500,000)
투자유치과	22,461,300,970	6,860,852,172	15,600,448,798	14,145,755,363	3,714,000,560	10,431,754,803
산업입지조성	22,461,300,970	6,860,852,172	15,600,448,798	14,145,755,363	3,714,000,560	10,431,754,803
바이오산업과	43,649,314,462	27,394,944,690	16,254,369,772	32,045,119,282	10,871,959,600	21,173,159,682
바이오의 중심지 충북 실현	43,576,505,462	27,393,000,000	16,183,505,462	27,972,177,082	10,869,000,000	17,103,177,082
첨단의료복합단지 조성 지원	72,809,000	1,944,690	70,864,310	4,072,942,200	2,959,600	4,069,982,600
충북경제자유구역청	11,837,735,266	9,999,851,550	1,837,883,716	17,515,612,348	8,397,765,300	9,117,847,048
경제자유구역 개발	11,133,592,327	9,830,000,000	1,303,592,327	16,829,380,127	8,223,000,000	8,606,380,127
충북경제자유구역 조성지원	704,142,939	169,851,550	534,291,389	686,232,221	174,765,300	511,466,921

### 재정운영표(일반회계)

해당연도 2022년 1월 1일부터 2022년 12월 31일 까지  
 직전연도 2021년 1월 1일부터 2021년 12월 31일 까지

충청북도

(단위 : 원)

과 목	해당연도(2022년)			직전연도(2021년)		
	총원가	사업수익	순원가	총원가	사업수익	순원가
<b>과학기술</b>						
기술개발						
과학기술연구지원						
과학기술일반						
<b>예비비</b>						
예비비						
<b>기타</b>						
기타						
<b>II. 관리운영비</b>			<b>579,745,717,398</b>			<b>578,370,040,291</b>
<b>1. 인건비</b>			<b>210,023,816,186</b>			<b>195,031,483,901</b>
급여			145,276,603,460			138,899,418,190
복리후생비			42,629,271,000			35,430,231,440
기타인건비			18,402,468,510			18,599,557,170
퇴직급여			3,715,473,216			2,102,277,101
<b>2. 경비</b>			<b>10,280,015,955</b>			<b>6,764,285,220</b>
도서구입및인쇄비			164,363,560			155,211,770
소모품비			698,734,180			603,168,140
홍보및광고비			20,567,750			34,726,300
지급수수료			164,506,720			154,305,190
일반유형자산수선유지비			32,381,030			65,774,550
주민편의시설수선유지비						1,033,500
사회기반시설수선유지비			2,400,000			10,408,490
기타자산수선유지비			22,647,850			80,000
교육훈련비			454,500			3,584,500
제세공과금			145,299,140			124,676,130
보험료및공제료			9,667,835			1,592,690
입차료			64,681,640			88,940,500
출장비			1,739,562,170			1,629,037,300
연구개발비						
업무추진비			1,123,027,470			1,080,502,080
행사비			2,244,200			6,257,500
의회비						
위탁대행사업비			2,458,000			(2,317,842,000)
예술단운동부운영비						

### 재 정 운 영 표 (일 반 회 계)

해당연도 2022년 1월 1일부터 2022년 12월 31일 까지  
 직전연도 2021년 1월 1일부터 2021년 12월 31일 까지

충청북도

(단위 : 원)

과 목	해당연도(2022년)			직전연도(2021년)		
	총원가	사업수익	순원가	총원가	사업수익	순원가
주민자치활동운영비						
정수교부금						4,920,119,000
연료비			16,452,170			10,790,370
원·정수구입비						
용지·주택매출원가						
기타운영비			6,070,567,740			191,919,210
공립대학운영비						
<b>3.정부간이전비용</b>			<b>3,600,000</b>			<b>86,008,617,170</b>
시도비보조금			3,600,000			
자치구 조정교부금						
시군 조정교부금						63,770,975,000
지방자치단체간부담금						
국기에대한부담금						
교육비특별회계전출금						22,237,642,170
교육기관운영비보조금						
<b>4 민간등이전비용</b>			<b>359,438,285,257</b>			<b>290,565,654,000</b>
민간보조금						
민간장학금						
이차보전금						
출연금						
전출금비용			358,868,374,000			290,565,654,000
지방공공기관보조금						
기타이전비용			569,911,257			
<b>III. 비배분비용</b>			<b>51,391,632,028</b>			<b>40,518,097,304</b>
<b>1 운영비</b>			<b>18,016,851,906</b>			<b>11,838,162,473</b>
이자비용			18,016,851,906			11,838,162,473
<b>2.기타비용</b>			<b>33,374,780,122</b>			<b>28,679,934,831</b>
자산처분손실			114,647,826			51,275,530
자산손상차손			6,197,663			24,451,928
일반유형자산감가상각비			16,213,011,223			16,231,812,453
주민편의시설감가상각비			9,309,038,467			7,989,807,652
사회기반시설감가상각비			379,373,829			254,690,018
무형자산상각비			611,607,064			219,138,680
외회환산손실						

### 재정운영표(일반회계)

해당연도 2022년 1월 1일부터 2022년 12월 31일 까지  
 직전연도 2021년 1월 1일부터 2021년 12월 31일 까지

충청북도

(단위 : 원)

과 목	해당연도(2022년)			직전연도(2021년)		
	총원가	사업수익	순원가	총원가	사업수익	순원가
외환차손						
대손상각비			3,558,675,310			2,841,487,900
기타비용			3,182,228,740			1,067,270,670
<b>IV.비배분수익</b>			<b>142,701,157,005</b>			<b>150,373,910,448</b>
<b>1.자체조달수익</b>			<b>44,450,243,988</b>			<b>46,151,272,391</b>
경상세외수익			6,614,642,712			6,100,132,786
임시세외수익			37,835,601,276			40,051,139,605
<b>2.기타수익</b>			<b>98,250,913,017</b>			<b>104,222,638,057</b>
전입금수익			89,320,084,000			97,235,028,000
외회환산이익						
외환차익						
대손충당금환입			15,940,010			35,089,430
퇴직급여충당부채환입						
자산손상차손환입						
기타수익			4,279,840,650			
기타비배분수익			4,635,048,357			6,952,520,627
<b>V.재정운영순원가( I + II+III-IV)</b>			<b>2,605,242,490,134</b>			<b>2,381,924,848,042</b>
<b>VI.수익</b>			<b>2,990,313,723,027</b>			<b>2,646,759,888,810</b>
<b>1.자체조달수익</b>			<b>1,878,210,328,137</b>			<b>1,768,067,796,640</b>
지방세수익			1,874,602,393,067			1,764,098,574,600
경상세외수익			2,908,621,330			3,531,474,140
임시세외수익			699,313,740			437,747,900
<b>2.정부간이전수익</b>			<b>1,072,252,591,510</b>			<b>847,680,269,420</b>
지방교부세수익			1,022,093,401,280			808,628,891,900
자치구 조정교부금수익						
사군 조정교부금수익						
시도비보조금반환금수익			29,227,361,700			33,084,218,700
자치단체간부담금수익			9,016,503,530			5,967,158,820
기타정부간이전수익						
지적재조사조정금수익						
지방교부세감소분보전수익						
지방소멸대응기금수익			11,915,325,000			
<b>3.기타수익</b>			<b>39,850,803,380</b>			<b>31,011,822,750</b>
전입금수익						
기부금수익			733,000,000			
기타일반수익			39,117,803,380			31,011,822,750
<b>VII.재정운영결과(V-VI)</b>			<b>(385,071,232,893)</b>			<b>(264,835,040,768)</b>



### 재정운영표(소방특별회계)

해당연도 2022년 1월 1일부터 2022년 12월 31일 까지  
 직전연도 2021년 1월 1일부터 2021년 12월 31일 까지

충청북도

(단위 : 원)

과 목	해당연도(2022년)			직전연도(2021년)		
	총원가	사업수익	순원가	총원가	사업수익	순원가
<b>I. 사업순원가</b>	<b>40,621,069,285</b>	<b>3,458,615,210</b>	<b>37,162,454,075</b>	<b>37,249,907,731</b>	<b>4,583,240,120</b>	<b>32,666,667,611</b>
일반공공행정						
입법및선거관리						
지방행정·재정지원						
재정·금융						
일반행정						
공공질서및안전	40,621,069,285	3,458,615,210	37,162,454,075	37,249,907,731	4,583,240,120	32,666,667,611
경찰						
재난방재·민방위						
소방	40,621,069,285	3,458,615,210	37,162,454,075	37,249,907,731	4,583,240,120	32,666,667,611
소방행정과	10,341,343,259	105,696,080	10,235,647,179	10,726,630,249	756,901,360	9,969,728,889
소방안전인프라구축	10,341,343,259	105,696,080	10,235,647,179	10,726,630,249	756,901,360	9,969,728,889
청주동부소방서	2,078,523,702	213,542,820	1,864,980,882	2,104,755,625	272,602,390	1,832,153,235
현장중심소방기반구축	2,078,523,702	213,542,820	1,864,980,882	2,104,755,625	272,602,390	1,832,153,235
청주서부소방서	1,757,784,077	297,839,540	1,459,944,537	1,857,203,621	336,869,540	1,520,334,081
현장중심소방기반구축	1,757,784,077	297,839,540	1,459,944,537	1,857,203,621	336,869,540	1,520,334,081
충주소방서	2,405,051,511	101,592,960	2,303,458,551	2,577,961,516	132,944,000	2,445,017,516
현장중심소방기반구축	2,405,051,511	101,592,960	2,303,458,551	2,577,961,516	132,944,000	2,445,017,516
제천소방서	1,425,967,866	82,301,160	1,343,666,706	1,392,458,383	130,609,940	1,261,848,443
현장중심소방기반구축	1,425,967,866	82,301,160	1,343,666,706	1,392,458,383	130,609,940	1,261,848,443
영동소방서	1,455,772,777	37,737,200	1,418,035,577	1,436,164,418	74,827,550	1,361,336,868
현장중심소방기반구축	1,455,772,777	37,737,200	1,418,035,577	1,436,164,418	74,827,550	1,361,336,868
증평소방서	740,729,308	32,806,390	707,922,918	793,408,379	52,821,360	740,587,019
현장중심소방기반구축	740,729,308	32,806,390	707,922,918	793,408,379	52,821,360	740,587,019
진천소방서	1,333,957,144	44,157,150	1,289,799,994	1,471,350,839	127,571,980	1,343,778,859
현장중심소방기반구축	1,333,957,144	44,157,150	1,289,799,994	1,471,350,839	127,571,980	1,343,778,859
음성소방서	1,910,421,962	61,827,540	1,848,594,422	1,860,398,887	98,649,410	1,761,749,477
현장중심소방기반구축	1,910,421,962	61,827,540	1,848,594,422	1,860,398,887	98,649,410	1,761,749,477
옥천소방서	1,330,859,135	38,450,420	1,292,408,715	1,308,391,451	81,934,310	1,226,457,141
현장중심소방기반구축	1,330,859,135	38,450,420	1,292,408,715	1,308,391,451	81,934,310	1,226,457,141
대응총괄과	7,195,101,531	2,064,097,300	5,131,004,231	3,289,126,144	61,300,550	3,227,825,594
현장중심 재난대비 기반구축	892,502,527		892,502,527	277,952,128		277,952,128
생명존중 119서비스 실천	6,302,599,004	2,064,097,300	4,238,501,704	3,011,174,016	61,300,550	2,949,873,466
119종합상황실	2,834,167,693	144,156,480	2,690,011,213	2,640,522,298	159,337,240	2,481,185,058
생명존중 소방대응역량강화	2,538,953,243		2,538,953,243	2,294,906,158		2,294,906,158
생명존중 119서비스 실천	295,214,450	144,156,480	151,057,970	345,616,140	159,337,240	186,278,900
괴산소방서	1,610,407,190	47,169,370	1,563,237,820	1,770,544,688	99,086,460	1,671,458,228
현장중심소방기반구축	1,610,407,190	47,169,370	1,563,237,820	1,770,544,688	99,086,460	1,671,458,228
보은소방서	1,116,168,973	39,276,180	1,076,892,793	1,249,615,232	72,662,340	1,176,952,892

### 재정운영표(소방특별회계)

해당연도 2022년 1월 1일부터 2022년 12월 31일 까지  
 직전연도 2021년 1월 1일부터 2021년 12월 31일 까지

충청북도

(단위 : 원)

과 목	해당연도(2022년)			직전연도(2021년)		
	총원가	사업수익	순원가	총원가	사업수익	순원가
현장중심소방기반구축	1,116,168,973	39,276,180	1,076,892,793	1,249,615,232	72,662,340	1,176,952,892
예방안전과	297,855,098		297,855,098	883,650,169	2,029,835,150	-1,146,184,981
화재예방안전관리체계 구축	297,855,098		297,855,098	883,650,169	2,029,835,150	-1,146,184,981
119특수구조단	1,091,548,471		1,091,548,471	819,043,607		819,043,607
특수재난중심 대응기반구축	1,091,548,471		1,091,548,471	819,043,607		819,043,607
단양소방서	1,236,062,554	39,977,370	1,196,085,184	1,068,682,225	95,286,540	973,395,685
현장중심소방기반구축	1,236,062,554	39,977,370	1,196,085,184	1,068,682,225	95,286,540	973,395,685
충북안전체험관	459,347,034	107,987,250	351,359,784			
체협교육 안전기반 구축	459,347,034	107,987,250	351,359,784			
<b>II. 관리운영비</b>			<b>233,668,457,531</b>			<b>201,360,568,826</b>
<b>1. 인건비</b>			<b>230,642,711,671</b>			<b>198,653,190,368</b>
급여			184,946,137,950			160,842,997,030
복리후생비			43,466,835,860			36,235,254,820
기타인건비			1,972,547,100			1,357,442,610
퇴직급여			257,190,761			217,495,908
<b>2. 경비</b>			<b>3,025,745,860</b>			<b>2,707,378,458</b>
도서구입및인쇄비			31,693,060			31,036,200
소모품비			418,217,340			306,359,150
홍보및광고비			12,306,700			17,816,500
지급수수료			24,811,160			18,545,330
일반유형자산수선유지비			16,816,230			27,202,860
주민편의시설수선유지비						
사회기반시설수선유지비						
기타자산수선유지비			380,400			1,344,120
교육훈련비			1,088,240			
제세공과금			79,480,790			73,833,730
보험료및공제료			60,000			58,282,658
임차료			148,976,390			102,688,730
출장비			1,594,950,490			1,410,995,280
연구개발비						
업무추진비			692,899,290			646,693,280

### 재정운영표(소방특별회계)

해당연도 2022년 1월 1일부터 2022년 12월 31일 까지  
 직전연도 2021년 1월 1일부터 2021년 12월 31일 까지

충청북도

(단위 : 원)

과 목	해당연도(2022년)			직전연도(2021년)		
	총원가	사업수익	순원가	총원가	사업수익	순원가
행사비			1,501,000			1,005,000
기타운영비			2,564,770			11,575,620
<b>3.정부간이전비용</b>						
<b>4.민간등이전비용</b>						
<b>III.비배분비용</b>			<b>3,455,274,089</b>			<b>2,818,919,249</b>
<b>1.운영비</b>			<b>16,384,931</b>			<b>18,150,000</b>
이자비용			16,384,931			18,150,000
<b>2.기타비용</b>			<b>3,438,889,158</b>			<b>2,800,769,249</b>
자산손상차손			4,053,910			
일반유형자산감가상각비			3,327,304,959			2,784,975,043
무형자산상각비			95,062,769			10,754,556
대손상각비			1,340,670			97,140
기타비용			11,126,850			4,942,510
<b>IV.비배분수익</b>			<b>1,280,540,474</b>			<b>609,135,489</b>
<b>1.자체조달수익</b>			<b>1,217,511,995</b>			<b>553,238,470</b>
경상세외수익			149,725,440			108,355,630
임시세외수익			1,067,786,555			444,882,840
<b>2.기타수익</b>			<b>63,028,479</b>			<b>55,897,019</b>
전입금수익			20,000,000			20,000,000
기타비배분수익			43,028,479			35,897,019
<b>V.재정운영순원가( I + II + III - IV)</b>			<b>273,005,645,221</b>			<b>236,237,020,197</b>
<b>VI.수익</b>			<b>283,307,384,100</b>			<b>253,920,595,940</b>
<b>1.자체조달수익</b>			<b>151,990,560</b>			<b>172,295,690</b>
임시세외수익			151,990,560			172,295,690
<b>2.정부간이전수익</b>			<b>45,199,032,970</b>			<b>50,578,565,250</b>
지방교부세수익			45,063,168,870			50,578,565,250
지치단체간부담금수익			135,864,100			
<b>3.기타수익</b>			<b>237,956,360,570</b>			<b>203,169,735,000</b>
전입금수익			236,959,049,000			202,149,735,000
기타일반수익			997,311,570			1,020,000,000
<b>VII.재정운영결과( V - VI)</b>			<b>(10,301,738,879)</b>			<b>(17,683,575,743)</b>

### 재정운영표(의료급여기금특별회계)

해당연도 2022년 1월 1일부터 2022년 12월 31일 까지  
 직전연도 2021년 1월 1일부터 2021년 12월 31일 까지

충청북도

(단위 : 원)

과 목	해당연도(2022년)			직전연도(2021년)		
	총원가	사업수익	순원가	총원가	사업수익	순원가
<b>I. 사업순원가</b>	<b>313,444,265,750</b>	<b>266,693,063,440</b>	<b>46,751,202,310</b>	<b>311,360,563,660</b>	<b>264,587,442,320</b>	<b>46,773,121,340</b>
사회복지	313,444,265,750	266,693,063,440	46,751,202,310	311,360,563,660	264,587,442,320	46,773,121,340
기초생활보장	313,444,265,750	266,693,063,440	46,751,202,310	311,360,563,660	264,587,442,320	46,773,121,340
복지정책과	313,444,265,750	266,693,063,440	46,751,202,310	311,360,563,660	264,587,442,320	46,773,121,340
도민 기본생활 안정	313,444,265,750	266,693,063,440	46,751,202,310	311,360,563,660	264,587,442,320	46,773,121,340
<b>II. 관리운영비</b>						<b>2,105,350</b>
<b>1. 인건비</b>						<b>2,105,350</b>
급여						
복리후생비						
기타인건비						
퇴직급여						2,105,350
<b>III. 비배분비용</b>			<b>300,000</b>			<b>300,000</b>
<b>1. 운영비</b>						
이자비용						
<b>2. 기타비용</b>			<b>300,000</b>			<b>300,000</b>
대손상각비			300,000			300,000
기타비용						
<b>IV. 비배분수익</b>			<b>158,819,502</b>			<b>88,081,970</b>
<b>1. 자체조달수익</b>			158,819,502			88,081,970
경상세외수익			158,819,502			88,081,970
<b>V. 재정운영순원가( I + II + III - IV)</b>			<b>46,592,682,808</b>			<b>46,687,444,720</b>
<b>VI. 수익</b>			<b>47,304,473,010</b>			<b>46,674,082,630</b>
<b>1. 자체조달수익</b>			300,000			42,236,490
입시세외수익			300,000			42,236,490
<b>2. 정부간이전수익</b>			1,555,432,450			1,147,430,460
시도비보조금반환금수익			1,555,432,450			1,147,430,460
<b>3. 기타수익</b>			45,748,740,560			45,484,415,680
전입금수익			45,747,771,000			45,428,078,000
기부금수익						
기타일반수익			969,560			56,337,680
<b>VII. 재정운영결과( V - VI)</b>			<b>(711,790,202)</b>			<b>13,362,090</b>

### 재정운영표(농어촌개발기금특별회계)

해당연도 2022년 1월 1일부터 2022년 12월 31일 까지  
 직전연도 2021년 1월 1일부터 2021년 12월 31일 까지

충청북도

(단위 : 원)

과 목	해당연도(2022년)			직전연도(2021년)		
	총원가	사업수익	순원가	총원가	사업수익	순원가
I.사업순원가						
II.관리운영비						
1.인건비						
2.경비						
3.정부간이전비용						
4.민간등이전비용						
III.비배분비용			109,903,900			6,239,350
1.운영비						
2.기타비용			109,903,900			6,239,350
대손상각비			109,903,900			6,239,350
IV.비배분수익			11,057,951,170			157,243,760
1.자체조달수익			182,715,820			157,243,760
경상세외수익			182,715,820			157,243,760
2.기타수익			10,875,235,350			
대손충당금환입			10,875,235,350			
V.재정운영순원가 ( I + II + III - IV )			(10,948,047,270)			(151,004,410)
VI.수익						
1.자체조달수익						
2.정부간이전수익						
3.기타수익						
VII.재정운영결과( V - VI )			(10,948,047,270)			(151,004,410)

### 재정운영표(학교용지부담금특별회계)

해당연도 2022년 1월 1일부터 2022년 12월 31일 까지  
 직전연도 2021년 1월 1일부터 2021년 12월 31일 까지

충청북도

(단위 : 원)

과 목	해당연도(2022년)			직전연도(2021년)		
	총원가	사업수익	순원가	총원가	사업수익	순원가
<b>I. 사업순원가</b>	<b>210,982,660</b>		<b>210,982,660</b>	<b>122,430,000</b>		<b>122,430,000</b>
사회복지	210,982,660		210,982,660	122,430,000		122,430,000
주택	210,982,660		210,982,660	122,430,000		122,430,000
건축문화과	210,982,660		210,982,660	122,430,000		122,430,000
주거문화 조성	210,982,660		210,982,660	122,430,000		122,430,000
<b>II. 관리운영비</b>			<b>997,235,140</b>			<b>76,189,300</b>
1. 인건비						
2. 경비			996,221,170			76,189,300
기타운영비			996,221,170			76,189,300
3. 정부간이전비용			1,013,970			
교육비특별회계전출금			1,013,970			
4. 민간등이전비용						
<b>III. 비배분비용</b>						
1. 운영비						
2. 기타비용						
<b>IV. 비배분수익</b>			<b>330,142,250</b>			<b>160,284,137</b>
1. 자체조달수익			330,142,250			160,284,137
경상세외수익			330,142,250			160,284,137
2. 기타수익						
<b>V. 재정운영순원가</b> ( I + II + III - IV )			<b>878,075,550</b>			<b>38,335,163</b>
<b>VI. 수익</b>			<b>6,012,719,360</b>			<b>4,886,651,333</b>
1. 자체조달수익			6,012,719,360			4,886,651,333
임시세외수익			6,012,719,360			4,886,651,333
2. 정부간이전수익						
3. 기타수익						
전입금수익						
<b>VII. 재정운영결과( V - VI )</b>			<b>(5,134,643,810)</b>			<b>(4,848,316,170)</b>

### 재정운영표(광역교통시설특별회계)

해당연도 2022년 1월 1일부터 2022년 12월 31일 까지  
 직전연도 2021년 1월 1일부터 2021년 12월 31일 까지

충청북도

(단위 : 원)

과 목	해당연도(2022년)			직전연도(2021년)		
	총원가	사업수익	순원가	총원가	사업수익	순원가
<b>I.사업순원가</b>	<b>935,792,000</b>		<b>935,792,000</b>	<b>851,973,640</b>		<b>851,973,640</b>
교통및물류	935,792,000		935,792,000	851,973,640		851,973,640
대중교통·물류등기타	935,792,000		935,792,000	851,973,640		851,973,640
교통정책과	935,792,000		935,792,000	851,973,640		851,973,640
편리한 교통물류 기반구축	935,792,000		935,792,000	851,973,640		851,973,640
<b>II.관리운영비</b>						
1.인건비						
2.경비						
3.정부간이전비용						
4.민간등이전비용						
<b>III.비배분비용</b>						<b>6,024,110</b>
1.운영비						
2.기타비용						6,024,110
대손상각비						6,024,110
<b>IV.비배분수익</b>			<b>98,338,690</b>			<b>40,888,558</b>
1.자체조달수익			96,936,560			40,888,558
경상세외수익			96,936,560			40,888,558
2.기타수익			1,402,130			
대손충당금환입			1,402,130			
<b>V.재정운영순원가 ( I + II + III - IV )</b>			<b>837,453,310</b>			<b>817,109,192</b>
<b>VI.수익</b>			<b>2,464,630,370</b>			<b>2,061,895,230</b>
1.자체조달수익			2,464,630,370			2,061,895,230
임시세외수익			2,464,630,370			2,061,895,230
2.정부간이전수익						
3.기타수익						
<b>VII.재정운영결과(V - VI)</b>			<b>(1,627,177,060)</b>			<b>(1,244,786,038)</b>

### 재정운영표(충청북도균형발전특별회계)

해당연도 2022년 1월 1일부터 2022년 12월 31일 까지  
 직전연도 2021년 1월 1일부터 2021년 12월 31일 까지

충청북도

(단위 : 원)

과 목	해당연도(2022년)			직전연도(2021년)		
	총원가	사업수익	순원가	총원가	사업수익	순원가
<b>I. 사업순원가</b>	<b>36,986,435,400</b>		<b>36,986,435,400</b>	<b>29,774,507,000</b>		<b>29,774,507,000</b>
국토및지역개발	36,986,435,400		36,986,435,400	29,774,507,000		29,774,507,000
지역및도시	36,986,435,400		36,986,435,400	29,774,507,000		29,774,507,000
균형발전과	36,986,435,400		36,986,435,400	29,774,507,000		29,774,507,000
전 지역이 골고루 잘사는 사회 건설	36,986,435,400		36,986,435,400	29,774,507,000		29,774,507,000
<b>II. 관리운영비</b>						
1. 인건비						
2. 경비						
3. 정부간이전비용						
4. 민간등이전비용						
<b>III. 비배분비용</b>						
1. 운영비						
2. 기타비용						
<b>IV. 비배분수익</b>			<b>62,720,400</b>			<b>102,368,495</b>
1. 자체조달수익			62,720,400			102,368,495
경상세외수익			62,720,400			78,345,665
임시세외수익						24,022,830
2. 기타수익						
<b>V. 재정운영순원가 ( I + II + III - IV )</b>			<b>36,923,715,000</b>			<b>29,672,138,505</b>
<b>VI. 수익</b>			<b>37,206,940,820</b>			<b>18,646,318,170</b>
1. 자체조달수익						
2. 정부간이전수익			2,206,940,820			146,318,170
시도비보조금반환금수익			2,201,533,820			146,318,170
자치단체간부담금수익			5,407,000			
3. 기타수익			35,000,000,000			18,500,000,000
전입금수익			35,000,000,000			18,500,000,000
<b>VII. 재정운영결과( V - VI )</b>			<b>(283,225,820)</b>			<b>11,025,820,335</b>



### 재정운영표(지원자원시설세특별회계)

해당연도 2022년 1월 1일부터 2022년 12월 31일 까지  
 직전연도 2021년 1월 1일부터 2021년 12월 31일 까지

충청북도

(단위 : 원)

과 목	해당연도(2022년)			직전연도(2021년)		
	총원가	사업수익	순원가	총원가	사업수익	순원가
<b>I.사업순원가</b>	<b>1,682,651,000</b>		<b>1,682,651,000</b>	<b>1,586,150,000</b>		<b>1,586,150,000</b>
환경	1,182,982,000		1,182,982,000	1,531,190,000		1,531,190,000
상하수도·수질	1,182,982,000		1,182,982,000	1,531,190,000		1,531,190,000
수자원관리과	1,182,982,000		1,182,982,000	1,531,190,000		1,531,190,000
맑은 물이 넘치는 행복한 충북	1,182,982,000		1,182,982,000	1,531,190,000		1,531,190,000
산업·중소기업및에너지	499,669,000		499,669,000	54,960,000		54,960,000
에너지및자원개발	499,669,000		499,669,000	54,960,000		54,960,000
에너지과	499,669,000		499,669,000	54,960,000		54,960,000
지하자원 개발 및 환경 보전	499,669,000		499,669,000	54,960,000		54,960,000
<b>II.관리운영비</b>						
1.인건비						
2.경비						
3.정부간이전비용						
4.민간등이전비용						
<b>III.비배분비용</b>						
1.운영비						
이자비용						
2.기타비용						
<b>IV.비배분수익</b>			<b>5,001,200</b>			<b>1,120,070</b>
1.자체조달수익			5,001,200			1,120,070
경상세외수익			5,001,200			1,120,070
2.기타수익						
<b>V.재정운영순원가 (I+II+III-IV)</b>			<b>1,677,649,800</b>			<b>1,585,029,930</b>
<b>VI.수익</b>			<b>1,701,805,600</b>			<b>1,602,150,000</b>
1.자체조달수익						
2.정부간이전수익			13,955,600			
시도비보조금반환금수익			13,955,600			
3.기타수익			1,687,850,000			1,602,150,000
전입금수익			1,687,850,000			1,602,150,000
<b>VII.재정운영결과(V-VI)</b>			<b>(24,155,800)</b>			<b>(17,120,070)</b>

### 재정운영표(양성평등기금)

해당연도 2022년 1월 1일부터 2022년 12월 31일 까지  
 직전연도 2021년 1월 1일부터 2021년 12월 31일 까지

충청북도

(단위 : 원)

과 목	해당연도(2022년)			직전연도(2021년)		
	총원가	사업수익	순원가	총원가	사업수익	순원가
<b>I.사업순원가</b>	<b>120,000,000</b>		<b>120,000,000</b>	<b>109,985,000</b>		<b>109,985,000</b>
사회복지	120,000,000		120,000,000	109,985,000		109,985,000
보육·가족및여성	120,000,000		120,000,000	109,985,000		109,985,000
여성정책관	120,000,000		120,000,000	109,985,000		109,985,000
꿈이 있는 여성, 행복을 주는 가족	120,000,000		120,000,000	109,985,000		109,985,000
<b>II.관리운영비</b>						
1.인건비						
2.경비						
3.정부간이전비용						
4.민간등이전비용						
<b>III.비배분비용</b>						
1.운영비						
2.기타비용						
<b>IV.비배분수익</b>			<b>65,624,570</b>			<b>87,092,360</b>
1.자체조달수익			65,624,570			87,092,360
경상세외수익			65,624,570			87,092,360
임시세외수익						
2.기타수익						
<b>V.재정운영순원가 (I+II+III-IV)</b>			<b>54,375,430</b>			<b>22,892,640</b>
<b>VI.수익</b>			<b>911,240</b>			<b>4,620,010</b>
1.자체조달수익						
2.정부간이전수익			911,240			4,620,010
자치단체간부담금수익			911,240			4,620,010
3.기타수익						
전입금수익						
<b>VII.재정운영결과(V+VI)</b>			<b>53,464,190</b>			<b>18,272,630</b>

### 재정운영표(통합재정안전화기금)

해당연도 2022년 1월 1일부터 2022년 12월 31일 까지  
 직전연도 2021년 1월 1일부터 2021년 12월 31일 까지

충청북도

(단위 : 원)

과 목	해당연도(2022년)			직전연도(2021년)		
	총원가	사업수익	순원가	총원가	사업수익	순원가
I.사업순원가						
II.관리운영비						
1.인건비						
2.경비						
3.정부간이전비용						
4.민간등이전비용						
III.비배분비용			937,166,350			889,550,740
1.운영비			937,166,350			889,550,740
이자비용			937,166,350			889,550,740
2.기타비용						
IV.비배분수익			2,173,358,095			1,142,618,910
1.자체조달수익			2,173,358,095			1,142,618,910
경상세외수익			2,173,358,095			1,142,618,910
2.기타수익						
V.재정운영순원가 ( I + II + III - IV )			(1,236,191,745)			(253,068,170)
VI.수익			9,240,968,000			
1.자체조달수익						
2.정부간이전수익						
3.기타수익			9,240,968,000			
전입금수익			9,240,968,000			
VII.재정운영결과(V - VI)			(10,477,159,745)			(253,068,170)

### 재정운영표(남북교류협력기금)

해당연도 2022년 1월 1일부터 2022년 12월 31일 까지  
 직전연도 2021년 1월 1일부터 2021년 12월 31일 까지

충청북도

(단위 : 원)

과 목	해당연도(2022년)			직전연도(2021년)		
	총원가	사업수익	순원가	총원가	사업수익	순원가
I.사업순원가						
II.관리운영비						
1.인건비						
2.경비						
3.정부간이전비용						
4.민간등이전비용						
III.비배분비용						
1.운영비						
2.기타비용						
IV.비배분수익			38,677,672			53,805,250
1.자체조달수익			38,677,672			53,805,250
경상세외수익			38,677,672			53,805,250
2.기타수익						
V.재정운영순원가 ( I + II + III - IV )			(38,677,672)			(53,805,250)
VI.수익						
1.자체조달수익						
2.정부간이전수익						
3.기타수익						
전입금수익						
VII.재정운영결과( V - VI )			(38,677,672)			(53,805,250)

## 재정운영표(자활기금)

해당연도 2022년 1월 1일부터 2022년 12월 31일 까지  
 직전연도 2021년 1월 1일부터 2021년 12월 31일 까지

충청북도

(단위 : 원)

과 목	해당연도(2022년)			직전연도(2021년)		
	총원가	사업수익	순원가	총원가	사업수익	순원가
<b>I.사업순원가</b>	<b>92,320,000</b>		<b>92,320,000</b>	<b>111,551,000</b>		<b>111,551,000</b>
사회복지	92,320,000		92,320,000	111,551,000		111,551,000
기초생활보장	92,320,000		92,320,000	111,551,000		111,551,000
복지정책과	92,320,000		92,320,000	111,551,000		111,551,000
도민 기본생활 안정	92,320,000		92,320,000	111,551,000		111,551,000
<b>II.관리운영비</b>						
1.인건비						
2.경비						
3.정부간이전비용						
4.민간등이전비용						
<b>III.비배분비용</b>						
1.운영비						
2.기타비용						
<b>IV.비배분수익</b>			<b>24,103,426</b>			<b>24,097,937</b>
1.자체조달수익			24,103,426			24,097,937
경상세외수익			24,103,426			24,097,937
임시세외수익						
2.기타수익						
대손충당금환입						
<b>V.재정운영순원가</b> ( I + II + III - IV )			<b>68,216,574</b>			<b>87,453,063</b>
<b>VI.수익</b>			<b>1,646,800</b>			<b>1,250,800</b>
1.자체조달수익						
2.정부간이전수익			1,646,800			1,250,800
자치단체간부담금수익			1,646,800			1,250,800
3.기타수익						
<b>VII.재정운영결과( V - VI )</b>			<b>66,569,774</b>			<b>86,202,263</b>

### 재정운영표(사회복지기금)

해당연도 2022년 1월 1일부터 2022년 12월 31일 까지  
 직전연도 2021년 1월 1일부터 2021년 12월 31일 까지

충청북도

(단위 : 원)

과 목	해당연도(2022년)			직전연도(2021년)		
	총원가	사업수익	순원가	총원가	사업수익	순원가
<b>I.사업순원가</b>	<b>14,033,535,480</b>		<b>14,033,535,480</b>	<b>15,694,218,480</b>		<b>15,694,218,480</b>
사회복지	14,033,535,480		14,033,535,480	15,694,218,480		15,694,218,480
기초생활보장	13,995,074,480		13,995,074,480	15,669,918,480		15,669,918,480
복지정책과	13,995,074,480		13,995,074,480	15,669,918,480		15,669,918,480
도민 기본생활 안정	13,995,074,480		13,995,074,480	15,669,918,480		15,669,918,480
취약계층지원	26,461,000		26,461,000	10,300,000		10,300,000
복지정책과	26,461,000		26,461,000	10,300,000		10,300,000
장애인복지증진	26,461,000		26,461,000	10,300,000		10,300,000
노인·청소년	12,000,000		12,000,000	14,000,000		14,000,000
복지정책과	12,000,000		12,000,000	14,000,000		14,000,000
노인복지증진	12,000,000		12,000,000	14,000,000		14,000,000
<b>II.관리운영비</b>						
1.인건비						
2.경비						
3.정부간이전비용						
4.민간등이전비용						
<b>III.비배분비용</b>						
1.운영비						
2.기타비용						
<b>IV.비배분수익</b>			<b>232,258,249</b>			<b>176,350,971</b>
1.자체조달수익			232,258,249			176,350,971
경상세외수익			232,258,249			176,218,335
임시세외수익						132,636
2.기타수익						
<b>V.재정운영순원가</b> ( I + II + III - IV )			<b>13,801,277,231</b>			<b>15,517,867,509</b>
<b>VI.수익</b>			<b>20,618,407,850</b>			<b>4,948,330,820</b>
1.자체조달수익						
2.정부간이전수익			1,525,408,850			153,099,820
시도비보조금반환금수익			1,511,408,850			150,599,820
자치단체간부담금수익			14,000,000			2,500,000
3.기타수익			19,092,999,000			4,795,231,000
전입금수익			19,092,999,000			4,795,231,000
<b>VII.재정운영결과(V-VI)</b>			<b>(6,817,130,619)</b>			<b>10,569,536,689</b>

### 재정운영표(식품진흥기금)

해당연도 2022년 1월 1일부터 2022년 12월 31일 까지  
 직전연도 2021년 1월 1일부터 2021년 12월 31일 까지

충청북도

(단위 : 원)

과 목	해당연도(2022년)			직전연도(2021년)		
	총원가	사업수익	순원가	총원가	사업수익	순원가
<b>I.사업순원가</b>	<b>616,037,490</b>		<b>616,037,490</b>	<b>527,945,070</b>		<b>527,945,070</b>
보건	616,037,490		616,037,490	527,945,070		527,945,070
식품의약품안전	616,037,490		616,037,490	527,945,070		527,945,070
식의약품안전과	616,037,490		616,037,490	527,945,070		527,945,070
식품안전관리	616,037,490		616,037,490	527,945,070		527,945,070
<b>II.관리운영비</b>						
1.인건비						
2.경비						
기타운영비						
3.정부간이전비용						
<b>III.비배분비용</b>			<b>373,200</b>			<b>509,900</b>
1.운영비						
2.기타비용			373,200			509,900
대손상각비			373,200			509,900
<b>IV.비배분수익</b>			<b>117,449,610</b>			<b>171,258,150</b>
1.자체조달수익			117,449,610			171,258,150
경상세외수익			111,719,090			160,700,930
임시세외수익			5,730,520			10,557,220
2.기타수익						
<b>V.재정운영순원가 ( I + II + III - IV )</b>			<b>498,961,080</b>			<b>357,196,820</b>
<b>VI.수익</b>			<b>165,831,840</b>			<b>138,702,130</b>
1.자체조달수익			150,567,600			124,546,000
임시세외수익			150,567,600			124,546,000
2.정부간이전수익			15,264,240			14,156,130
시도비보조금반환수익			15,264,240			14,156,130
<b>VII.재정운영결과( V - VI )</b>			<b>333,129,240</b>			<b>218,494,690</b>

### 재정운영표(투자진흥기금)

해당연도 2022년 1월 1일부터 2022년 12월 31일 까지  
 직전연도 2021년 1월 1일부터 2021년 12월 31일 까지

충청북도

(단위 : 원)

과 목	해당연도(2022년)			직전연도(2021년)		
	총원가	사업수익	순원가	총원가	사업수익	순원가
<b>I.사업순원가</b>	<b>89,131,200</b>	<b>22,637,730</b>	<b>66,493,470</b>	<b>124,020,000</b>	<b>33,275,090</b>	<b>90,744,910</b>
산업·중소기업및에너지	89,131,200	22,637,730	66,493,470	124,020,000	33,275,090	90,744,910
무역및투자유치	89,131,200	22,637,730	66,493,470	124,020,000	33,275,090	90,744,910
투자유치과	89,131,200	22,637,730	66,493,470	124,020,000	33,275,090	90,744,910
기업유치 활동	89,131,200	22,637,730	66,493,470	124,020,000	33,275,090	90,744,910
<b>II.관리운영비</b>						
1.인건비						
2.경비						
3.정부간이전비용						
4.민간등이전비용						
<b>III.비배분비용</b>						
1.운영비						
2.기타비용						
<b>IV.비배분수익</b>			<b>2,936,029,852</b>			<b>85,990,362</b>
1.자체조달수익			2,936,029,852			85,990,362
경상세외수익			236,029,852			85,552,457
임시세외수익			2,700,000,000			437,905
2.기타수익						
기타비배분수익						
<b>V.재정운영순원가 ( I + II + III - IV )</b>			<b>(2,869,536,382)</b>			<b>4,754,548</b>
<b>VI.수익</b>						
1.자체조달수익						
2.정부간이전수익						
3.기타수익						
전입금수익						
<b>VII.재정운영결과( V - VI )</b>			<b>(2,869,536,382)</b>			<b>4,754,548</b>



### 재정운영표(중소기업육성기금)

해당연도 2022년 1월 1일부터 2022년 12월 31일 까지  
 직전연도 2021년 1월 1일부터 2021년 12월 31일 까지

충청북도

(단위 : 원)

과 목	해당연도(2022년)			직전연도(2021년)		
	총원가	사업수익	순원가	총원가	사업수익	순원가
I.사업순원가						
II.관리운영비						
1.인건비						
2.경비						
3.정부간이전비용						
4.민간등이전비용						
III.비배분비용			260,815,500			54,037,900
1.운영비						
2.기타비용			260,815,500			54,037,900
대손상각비			260,815,500			54,037,900
IV.비배분수익			2,595,966,928			3,167,061,085
1.자체조달수익			2,595,966,928			2,234,061,085
경상세외수익			2,595,966,928			2,234,061,085
2.기타수익						933,000,000
대손충당금환입						
기타비배분수익						933,000,000
V.재정운영순원가 ( I + II + III - IV )			(2,335,151,428)			(3,113,023,185)
VI.수익			22,800,000,000			
1.자체조달수익						
2.정부간이전수익						
3.기타수익			22,800,000,000			
전입금수익			22,800,000,000			
VII.재정운영결과( V - VI )			(25,135,151,428)			(3,113,023,185)

### 재정운영표(체육진흥기금)

해당연도 2022년 1월 1일부터 2022년 12월 31일 까지  
 직전연도 2021년 1월 1일부터 2021년 12월 31일 까지

충청북도

(단위 : 원)

과 목	해당연도(2022년)			직전연도(2021년)		
	총원가	사업수익	순원가	총원가	사업수익	순원가
I.사업순원가						
II.관리운영비						
1.인건비						
2.경비						
3.정부간이전비용						
4.민간등이전비용						
III.비배분비용						
1.운영비						
2.기타비용						
IV.비배분수익			27,244,525			36,716,540
1.자체조달수익			27,244,525			36,716,540
경상세외수익			27,244,525			36,716,540
2.기타수익						
V.재정운영순원가 ( I + II + III - IV )			(27,244,525)			(36,716,540)
VI.수익						
1.자체조달수익						
2.정부간이전수익						
3.기타수익						
VII.재정운영결과( V - VI )			(27,244,525)			(36,716,540)

### 재정운영표(재난관리기금)

해당연도 2022년 1월 1일부터 2022년 12월 31일 까지  
 직전연도 2021년 1월 1일부터 2021년 12월 31일 까지

충청북도

(단위 : 원)

과 목	해당연도(2022년)			직전연도(2021년)		
	총원가	사업수익	순원가	총원가	사업수익	순원가
<b>I. 사업순원가</b>	<b>4,383,972,976</b>		<b>4,383,972,976</b>	<b>16,346,507,750</b>		<b>16,346,507,750</b>
공공질서및안전	4,383,972,976		4,383,972,976	16,346,507,750		16,346,507,750
재난방재·민방위	4,383,972,976		4,383,972,976	16,346,507,750		16,346,507,750
자연재난과	4,383,972,976		4,383,972,976	16,346,507,750		16,346,507,750
재난예방 및 복구(재난관리기금)	4,383,972,976		4,383,972,976	16,346,507,750		16,346,507,750
재난예방사업	4,383,972,976		4,383,972,976	16,346,507,750		16,346,507,750
<b>II. 관리운영비</b>			<b>5,597,160</b>			
1. 인건비						
2. 경비			5,597,160			
소모품비			5,597,160			
3. 정부간이전비용						
4. 민간등이전비용						
<b>III. 비배분비용</b>			<b>241,179,221</b>			<b>172,518,910</b>
1. 운영비						
2. 기타비용			241,179,221			172,518,910
일반유형자산감가상각비			241,179,221			172,518,910
<b>IV. 비배분수익</b>			<b>348,336,625</b>			<b>115,075,877</b>
1. 자체조달수익			348,336,625			115,075,877
경상세외수익			348,336,625			115,075,877
임시세외수익						
2. 기타수익						
<b>V. 재정운영순원가</b> ( I + II + III - IV )			<b>4,282,412,732</b>			<b>16,403,950,783</b>
<b>VI. 수익</b>			<b>13,110,506,920</b>			<b>18,916,418,730</b>
1. 자체조달수익						
2. 정부간이전수익						825,958,730
시도비보조금반환금수익						825,958,730
3. 기타수익			13,110,506,920			18,090,460,000
전입금수익			11,139,737,000			18,090,460,000
기타일반수익			1,970,769,920			
<b>VII. 재정운영결과(V - VI)</b>			<b>(8,828,094,188)</b>			<b>(2,512,467,947)</b>

### 재정운영표(환경보전기금)

해당연도 2022년 1월 1일부터 2022년 12월 31일 까지  
 직전연도 2021년 1월 1일부터 2021년 12월 31일 까지

충청북도

(단위 : 원)

과 목	해당연도(2022년)			직전연도(2021년)		
	총원가	사업수익	순원가	총원가	사업수익	순원가
<b>I.사업순원가</b>	<b>5,953,786,716</b>		<b>5,953,786,716</b>	<b>2,635,438,520</b>		<b>2,635,438,520</b>
환경	5,953,786,716		5,953,786,716	2,635,438,520		2,635,438,520
자연	5,953,786,716		5,953,786,716	2,635,438,520		2,635,438,520
환경정책과	5,953,786,716		5,953,786,716	2,635,438,520		2,635,438,520
건강하고 생명력있는 자연환경조성	5,953,786,716		5,953,786,716	2,635,438,520		2,635,438,520
그린충북환경기반조성	5,953,786,716		5,953,786,716	2,635,438,520		2,635,438,520
<b>II.관리운영비</b>						<b>40,000,000</b>
1.인건비						40,000,000
복리후생비						40,000,000
2.경비						
3.정부간이전비용						
<b>III.비배분비용</b>						
1.운영비						
2.기타비용						
<b>IV.비배분수익</b>			<b>338,184,925</b>			<b>494,675,574</b>
1.자체조달수익			338,184,925			494,675,574
경상세외수익			305,405,825			484,503,184
임시세외수익			32,779,100			10,172,390
2.기타수익						
<b>V.재정운영순원가 ( I + II + III - IV )</b>			<b>5,615,601,791</b>			<b>2,180,762,946</b>
<b>VI.수익</b>			<b>3,217,962,390</b>			<b>2,843,050,900</b>
1.자체조달수익			3,129,921,710			2,806,355,740
경상세외수익			3,129,921,710			2,806,355,740
2.정부간이전수익			88,040,680			36,695,160
시도비보조금반환금수익			80,870,910			36,695,160
자치단체간부담금수익			7,169,770			
3.기타수익						
<b>VII.재정운영결과( V - VI )</b>			<b>2,397,639,401</b>			<b>(662,287,954)</b>

### 재정운영표(농촌전문인력육성기금)

해당연도 2022년 1월 1일부터 2022년 12월 31일 까지  
 직전연도 2021년 1월 1일부터 2021년 12월 31일 까지

충청북도

(단위 : 원)

과 목	해당연도(2022년)			직전연도(2021년)		
	총원가	사업수익	순원가	총원가	사업수익	순원가
<b>I.사업순원가</b>	<b>160,600,000</b>	<b>0</b>	<b>160,600,000</b>	<b>97,500,000</b>	<b>0</b>	<b>97,500,000</b>
농림해양수산	160,600,000	0	160,600,000	97,500,000	0	97,500,000
농업·농촌	160,600,000	0	160,600,000	97,500,000	0	97,500,000
농업기술원	160,600,000	0	160,600,000	97,500,000	0	97,500,000
농촌지역사회발전	160,600,000	0	160,600,000	97,500,000	0	97,500,000
농촌인력육성	160,600,000	0	160,600,000	97,500,000	0	97,500,000
<b>II.관리운영비</b>						
1.인건비						
2.경비						
3.정부간이전비용						
4.민간등이전비용						
<b>III.비배분비용</b>						
1.운영비						
2.기타비용						
<b>IV.비배분수익</b>			<b>83,512,420</b>			<b>119,446,800</b>
1.자체조달수익			83,512,420			119,446,800
경상세외수익			77,592,206			111,283,537
임시세외수익			5,920,214			8,163,263
2.기타수익						
<b>V.재정운영순원가</b> ( I + II + III - IV )			<b>77,087,580</b>			<b>(21,946,800)</b>
<b>VI.일반수익</b>			<b>5,000,000</b>			<b>5,000,000</b>
1.자체조달수익						
2.정부간이전수익						
3.기타수익			5,000,000			5,000,000
기부금수익			5,000,000			5,000,000
<b>VII.재정운영결과(V-VI)</b>			<b>72,087,580</b>			<b>(26,946,800)</b>

### 재정운영표(청소년육성기금)

해당연도 2022년 1월 1일부터 2022년 12월 31일 까지  
 직전연도 2021년 1월 1일부터 2021년 12월 31일 까지

충청북도

(단위 : 원)

과 목	해당연도(2022년)			직전연도(2021년)		
	총원가	사업수익	순원가	총원가	사업수익	순원가
<b>I.사업순원가</b>	<b>20,000,000</b>		<b>20,000,000</b>	<b>20,000,000</b>		<b>20,000,000</b>
사회복지	20,000,000		20,000,000	20,000,000		20,000,000
노인·청소년	20,000,000		20,000,000	20,000,000		20,000,000
양성평등가족정책관	20,000,000		20,000,000	20,000,000		20,000,000
청소년역량강화	20,000,000		20,000,000	20,000,000		20,000,000
청소년자립증진	20,000,000		20,000,000	20,000,000		20,000,000
<b>II.관리운영비</b>						
1.인건비						
2.경비						
3.정부간이전비용						
4.민간등이전비용						
<b>III.비배분비용</b>						
1.운영비						
2.기타비용						
<b>IV.비배분수익</b>			<b>16,922,692</b>			<b>20,980,401</b>
1.자체조달수익			16,922,692			20,980,401
경상세외수익			15,169,530			19,655,790
임시세외수익			1,753,162			1,324,611
2.기타수익						
<b>V.재정운영순원가</b> ( I + II + III - IV )			<b>3,077,308</b>			<b>(980,401)</b>
<b>VI.수익</b>						
1.자체조달수익						
2.정부간이전수익						
3.기타수익						
전입금수익						
<b>VII.재정운영결과(V - VI)</b>			<b>3,077,308</b>			<b>(980,401)</b>

### 재정운영표(지역개발기금)

해당연도 2022년 1월 1일부터 2022년 12월 31일 까지  
 직전연도 2021년 1월 1일부터 2021년 12월 31일 까지

충청북도

(단위 : 원)

과 목	해당연도(2022년)			직전연도(2021년)		
	총원가	사업수익	순원가	총원가	사업수익	순원가
<b>I.사업순원가</b>	<b>1,861,180</b>		<b>1,861,180</b>	<b>2,500,000</b>		<b>2,500,000</b>
일반공공행정	1,861,180		1,861,180	2,500,000		2,500,000
재정·금융	1,861,180		1,861,180	2,500,000		2,500,000
예산담당관	1,861,180		1,861,180	2,500,000		2,500,000
지역개발기금관리	1,861,180		1,861,180	2,500,000		2,500,000
지역개발기금 운영	1,861,180		1,861,180	2,500,000		2,500,000
<b>II.관리운영비</b>						
1.인건비						
2.경비						
3.정부간이전비용						
4.민간등이전비용						
<b>III.비배분비용</b>			<b>10,238,666,739</b>			<b>9,316,906,050</b>
1.운영비			10,238,666,739			9,316,906,050
이자비용			10,238,666,739			9,316,906,050
2.기타비용						
<b>IV.비배분수익</b>			<b>21,591,649,739</b>			<b>15,894,626,044</b>
1.자체조달수익			21,564,289,739			15,891,586,044
경상세외수익			21,564,289,739			15,891,568,444
임시세외수익						17,600
2.기타수익			27,360,000			3,040,000
기타수익			27,360,000			3,040,000
<b>V.재정운영순원가</b> ( I + II + III - IV )			<b>(11,351,121,820)</b>			<b>(6,575,219,994)</b>
<b>VI.수익</b>						
1.자체조달수익						
2.정부간이전수익						
3.기타수익						
<b>VII.재정운영결과(V - VI)</b>			<b>(11,351,121,820)</b>			<b>(6,575,219,994)</b>





## V. 부속명세서



# 부 속 명 세 서

1. 일반유형자산명세서
2. 주민편의시설명세서
3. 사회기반시설명세서
4. 감가상각명세서
5. 회계별 재무제표 총괄요약 명세서

# 1. 일반유형자산명세서

2022년 1월 1일부터 2022년 12월 31일까지

(단위 : 원)

회계구분	과목명	기초잔액	증가액	감소액		기말잔액
				감가상각비	기타(처분액)	
일회 반계	토 지	457,415,176,741	60,256,180,308		5,992,340,222	511,679,016,827
	입 목	3,355,395,225				3,355,395,225
	건 물	172,543,309,961	9,831,305,030	6,311,413,847	263,697,265	175,799,503,879
	구 축 물	11,721,984,707	2,183,314,260	1,593,213,536	100,421,379	12,211,664,052
	기 계 장 치	8,019,958,194	794,130,260	1,390,960,161	17,000	7,423,111,293
	차 량 운 반 구	6,229,056,024	1,011,885,640	2,901,330,613	6,000	4,339,605,051
	집 기 비 품	39,457,975,663	8,480,490,905	9,061,663,705	432,246,161	38,444,556,702
	임 차 개 량 자 산	371,053,719		63,732,087		307,321,632
	기타일반유형자산	520,931,469	367,689,650	107,655,693	1,447,834	779,517,592
	건설중인일반유형자산	46,680,743,731	21,794,573,512	-	9,924,150,430	58,551,166,813
소 계	746,315,585,434	104,719,569,565	21,429,969,642	16,714,326,291	812,890,859,066	
기특회 타별계	토 지	2,643,368,000				2,643,368,000
	건 물	14,496,240,193	4,250,929,160	432,149,874		18,315,019,479
	구 축 물	1,261,721,495	38,397,000	200,431,597		1,099,686,898
	기 계 장 치	626,704,526	386,896,970	113,070,053		900,531,443
	차 량 운 반 구	28,034,781,236	11,815,025,010	8,381,380,628	479,952,900	30,988,472,718
	집 기 비 품	30,215,380,955	8,298,480,070	7,478,822,177	3,438,928	31,031,599,920
	기타일반유형자산	54,858,708		7,225,555	14,850,000	32,783,153
	건설중인일반유형자산	5,824,450,060	4,085,439,681		4,493,159,310	5,416,730,431
	소 계	83,157,505,173	28,875,167,891	16,613,079,884	4,991,401,138	90,428,192,042
기금	토 지	6,579,678,627				6,579,678,627
	기 계 장 치	1,582,658,023		246,168,503		1,336,489,520
	차 량 운 반 구	154,693,294		42,189,080		112,504,214
	집 기 비 품	714,372,783	481,944,580	185,575,274		1,010,742,089
	소 계	9,031,402,727	481,944,580	473,932,857		9,039,414,450
계	838,504,493,334	134,076,682,036	38,516,982,383	21,705,727,429	912,358,465,558	

## 2. 주민편의시설명세서

2022년 1월 1일부터 2022년 12월 31일까지

(단위 : 원)

회계구분	과목명	기초잔액	증가액	감소액		기말잔액
				감가상각비	기타(처분액)	
일회 반계	도 서 관		3,870,000	64,500		3,805,500
	주 차 장	220,642,500	7,154,650			227,797,150
	공 원		510,453,940			510,453,940
	박 물 관 및 미 술 관	3,774,477		963,696		2,810,781
	수 목 원 및 휴 양 립	157,281,775,296	5,330,051,970	1,470,364,507	11,232,846,425	149,908,616,334
	문 화 및 관 광 시 설	41,352,766,348	10,596,727,491	1,428,671,413	144,774,838	50,376,047,588
	체 육 시 설	8,381,700,161		41,466,078		8,340,234,083
	사 회 복 지 시 설	27,813,283,836	10,759,233,000	1,694,828,920	6,998,402	36,870,689,514
	의 료 시 설	91,364,291,287		2,531,424,400	2,000	88,832,864,887
	교 육 시 설	33,446,168,508		675,365,330	183,320	32,770,619,858
	기타 주민편의시설	53,354,762,703	8,483,061,550	2,685,966,724	18,508,983	59,133,348,546
	건설중인주민편의시설	100,397,874,279	11,603,337,821		22,669,255,430	89,331,956,670
	소 계	513,617,039,395	47,293,890,422	10,529,115,568	34,072,569,398	516,309,244,851
기타 특별회계	문 화 및 관 광 시 설		830,664,000	12,113,849		818,550,151
	건설중인주민편의시설	2,806,243,027	3,511,230,815		830,664,000	5,486,809,842
	소 계	2,806,243,027	4,341,894,815	12,113,849	830,664,000	6,305,359,993
기금	수 목 원 및 휴 양 립		137,447,000	4,581,566		132,865,434
	건설중인주민편의시설		137,447,000		137,447,000	
	소 계		274,894,000	4,581,566	137,447,000	132,865,434
계	516,423,282,422	51,910,679,237	10,545,810,983	35,040,680,398	522,747,470,278	

### 3. 사회기반시설명세서

2022년 1월 1일부터 2022년 12월 31일까지

(단위 : 원)

회계 구분	과목명	기초잔액	증가액	감소액		기말잔액
				감가상각비	기타(처분액)	
일 회 반 계	도 로	6,545,945,590,373	146,657,262,337		228,512,271	6,692,374,340,439
	상 수 도 시 설	379,444,500				379,444,500
	하 천 부 속 시 설	897,170,297,732	72,360,145,628		648,800,761	968,881,642,599
	농 수 산 기 반 시 설	375,883,840	2,806,497,974		16,315,800	3,166,066,014
	기타사회기반시설	62,862,791,197	44,528,182,530	5,227,185,930		102,163,787,797
	건설중인사회기반시설	524,247,052,048	173,709,556,785		189,822,462,440	508,134,146,393
	소 계	8,030,981,059,690	440,061,645,254	5,227,185,930	190,716,091,272	8,275,099,427,742
기 타 회 계	도 로	593,771,020				593,771,020
	소 계	593,771,020				593,771,020
기 금	도 로	29,974,850	384,952,640			414,927,490
	소 계	29,974,850	384,952,640			414,927,490
계		8,031,604,805,560	440,446,597,894	5,227,185,930	190,716,091,272	8,276,108,126,252

### 4. 감가상각명세서

2022년 1월 1일부터 2022년 12월 31일까지

(단위 : 원)

회계	과목명	기초잔액	당기상각액	당기감소액	기말잔액		
일반회계	일반유자산	건물	72,351,704,783	6,311,413,847	73,028,435	78,590,090,195	
		구축물	13,033,968,265	1,593,213,536	(82,037,379)	14,709,219,180	
		기계장치	13,120,487,666	1,390,960,161	314,205,060	14,197,242,767	
		차량운반구	63,558,317,931	2,901,330,613	156,566,040	66,303,082,504	
		집기비품	125,459,018,639	9,061,663,705	1,936,348,507	132,584,333,837	
		임차개량자산	135,913,631	63,732,087		199,645,718	
		기타일반유형자산	20,570,763	107,655,693	12,166	128,214,290	
		계	287,679,981,678	21,429,969,642	2,398,122,829	306,711,828,491	
	주민의설	도서관		64,500		64,500	
		박물관 및 미술관	4,898,783	963,696		5,862,479	
		수목원 및 휴양림	16,637,336,127	1,470,364,507	1,884,542,308	16,223,158,326	
		문화및관광시설	13,603,507,862	1,428,671,413	149,701,162	14,882,478,113	
		체육시설	3,868,069,921	41,466,078		3,909,535,999	
		사회복지시설	8,685,834,274	1,694,828,920	(6,998,402)	10,387,661,596	
		의료시설	29,417,188,975	2,531,424,400	1,982,620	31,946,630,755	
		교육시설	7,922,145,132	675,365,330	5,885,403	8,591,625,059	
		기타주민편의시설	11,008,715,467	2,685,966,724	(104,983)	13,694,787,174	
		계	91,147,696,541	10,529,115,568	2,035,008,108	99,641,804,001	
	사회기반시설	농수산기반시설			(16,315,800)	16,315,800	
		기타사회기반시설	48,994,838,073	5,227,185,930		54,222,024,003	
		계	48,994,838,073	5,227,185,930	(16,315,800)	54,238,339,803	
	소계	427,822,516,292	37,186,271,140	4,416,815,137	460,591,972,295		
	기타특별회계	일반유자산	건물	798,631,947	432,149,874		1,230,781,821
			구축물	879,512,575	200,431,597		1,079,944,172
			기계장치	199,499,794	113,070,053		312,569,847
			차량운반구	23,265,996,454	8,381,380,628		31,647,377,082
			집기비품	20,934,481,984	7,478,822,177	9,213,032	28,404,091,129
			기타일반유형자산	4,491,292	7,225,555	990,000	10,726,847
			계	46,082,614,046	16,613,079,884	10,203,032	62,685,490,898
		주민의설	문화및관광시설		12,113,849		12,113,849
			계		12,113,849		12,113,849
		소계	46,082,614,046	16,625,193,733	10,203,032	62,697,604,747	
		기금	일반유자산	기계장치	272,684,007	246,168,503	
차량운반구	56,252,106			42,189,080		98,441,186	
집기비품	1,172,826,717			185,575,274		1,358,401,991	
계	1,501,762,830			473,932,857		1,975,695,687	
주민의설	수목원 및 휴양림			4,581,566		4,581,566	
	계			4,581,566		4,581,566	
소계	1,501,762,830		478,514,423		1,980,277,253		
총계	475,406,893,168	54,289,979,296	4,427,018,169	525,269,854,295			

## 5. 회계별재무제표 총괄요약 명세서

2022년 1월 1일부터 2022년 12월 31일까지

(단위 : 원)

회 계 구 분		재정상태표			재정운영표		
		자 산	부 채	순자산	비 용	수 익	재정운영결과
일반회계		10,525,684,290,071	618,971,025,719	9,906,713,264,352	5,828,540,372,706	6,213,611,605,599	(385,071,232,893)
기 특 회	충청북도 균형발전특별회계	644,741,247	0	644,741,247	36,986,435,400	37,269,661,220	(283,225,820)
	소방특별회계	121,544,155,557	956,634,778	120,587,520,779	277,744,800,905	288,046,539,784	(10,301,738,879)
	지역자원시설세 특별회계	41,275,870	0	41,275,870	1,682,651,000	1,706,806,800	(24,155,800)
	의료급여기금 특별회계	609,423,581	0	609,423,581	313,444,565,750	314,156,355,952	(711,790,202)
	농어촌개발기금 특별회계	51,152,549,470	0	51,152,549,470	109,903,900	11,057,951,170	(10,948,047,270)
	학교용지부담금 특별회계	39,026,119,511	4,738,949,450	34,287,170,061	1,208,217,800	6,342,861,610	(5,134,643,810)
	광역교통시설 특별회계	20,819,556,449	0	20,819,556,449	935,792,000	2,562,969,060	(1,627,177,060)
	소 계	233,837,821,685	5,695,584,228	228,142,237,457	632,112,366,755	661,143,145,596	(29,030,778,841)
기 금	통합재정 안정화기금	245,812,277,424	229,126,845,225	16,685,432,199	937,166,350	11,414,326,095	(10,477,159,745)
	투자진흥기금	31,335,481,589	0	31,335,481,589	89,131,200	2,958,667,582	(2,869,536,382)
	체육진흥기금	2,835,530,056	0	2,835,530,056	0	27,244,525	(27,244,525)
	남북교류협력기금	4,582,874,184	0	4,582,874,184	0	38,677,672	(38,677,672)
	양성평등기금	6,710,103,971	0	6,710,103,971	120,000,000	66,535,810	53,464,190
	지역개발기금	1,021,192,802,468	931,107,999,841	90,084,802,627	10,240,527,919	21,591,649,739	(11,351,121,820)
	중소기업육성기금	153,523,133,962	0	153,523,133,962	260,815,500	25,395,966,928	(25,135,151,428)
	자활기금	2,160,100,301	0	2,160,100,301	92,320,000	25,750,226	66,569,774
	사회복지기금	28,010,860,521	0	28,010,860,521	14,033,535,480	20,850,666,099	(6,817,130,619)
	청소년육성기금	1,491,343,119	0	1,491,343,119	20,000,000	16,922,692	3,077,308
	재난관리기금	30,621,400,465	0	30,621,400,465	4,630,749,357	13,458,843,545	(8,828,094,188)
	농촌전문인력 육성기금	6,333,093,584	0	6,333,093,584	160,600,000	88,512,420	72,087,580
	식품진흥기금	12,176,483,165	0	12,176,483,165	616,410,690	283,281,450	333,129,240
	환경보전기금	37,396,497,290	0	37,396,497,290	5,953,786,716	3,556,147,315	2,397,639,401
	소 계	1,584,181,982,099	1,160,234,845,066	423,947,137,033	37,155,043,212	99,773,192,098	(62,618,148,886)
내부거래		(703,371,705,216)	(703,371,705,216)		(400,638,403,167)	(400,638,403,167)	
총 계		11,640,332,388,639	1,081,529,749,797	10,558,802,638,842	6,097,169,379,506	6,573,889,540,126	(476,720,160,620)



2021년 1월 1일부터 2021년 12월 31일까지

(단위 : 원)

회 계 구 분		재정상태표			재정운영표		
		자 산	부 채	순자산	비 용	수 익	재정운영결과
일반회계		10,298,682,085,303	837,565,509,160	9,461,116,576,143	5,849,905,188,420	6,114,740,229,188	(264,835,040,768)
기 특 회	충청북도 균형발전특별회계	361,515,427		361,515,427	29,774,507,000	18,748,686,665	11,025,820,335
	소방특별회계	110,280,461,331	1,353,720,155	108,926,741,176	241,429,395,806	259,112,971,549	(17,683,575,743)
	지역자원시설세 특별회계	17,120,070		17,120,070	1,586,150,000	1,603,270,070	(17,120,070)
	의료급여기금 특별회계	131,877,649		131,877,649	311,362,969,010	311,349,606,920	13,362,090
	농어촌개발기금 특별회계	40,204,502,200		40,204,502,200	6,239,350	157,243,760	(151,004,410)
	학교용지부담금 특별회계	33,890,461,731	4,737,935,480	29,152,526,251	198,619,300	5,046,935,470	(4,848,316,170)
	광역교통시설 특별회계	19,192,379,389		19,192,379,389	857,997,750	2,102,783,788	(1,244,786,038)
	소 계	204,078,317,797	6,091,655,635	197,986,662,162	585,215,878,216	598,121,498,222	(12,905,620,006)
기 금	통합재정 안정화기금	119,598,600,679	113,390,328,225	6,208,272,454	889,550,740	1,142,618,910	(253,068,170)
	투자진흥기금	26,863,123,307		26,863,123,307	124,020,000	119,265,452	4,754,548
	체육진흥기금	2,808,285,531		2,808,285,531		36,716,540	(36,716,540)
	남북교류협력기금	4,544,196,512		4,544,196,512		53,805,250	(53,805,250)
	양성평등기금	6,763,568,161		6,763,568,161	109,985,000	91,712,370	18,272,630
	지역개발기금	912,680,169,456	833,945,864,543	78,734,304,913	9,319,406,050	15,894,626,044	(6,575,219,994)
	중소기업육성기금	128,387,982,534		128,387,982,534	54,037,900	3,167,061,085	(3,113,023,185)
	자활기금	2,126,670,075		2,126,670,075	111,551,000	25,348,737	86,202,263
	사회복지기금	21,193,729,902		21,193,729,902	15,694,218,480	5,124,681,791	10,569,536,689
	청소년육성기금	1,494,420,427		1,494,402,427	20,000,000	20,980,401	(980,401)
	재난관리기금	23,492,682,171		23,492,682,171	16,519,026,660	19,031,494,607	(2,512,467,947)
	농촌전문인력 육성기금	6,405,181,164		6,405,181,164	97,500,000	124,446,800	(26,946,800)
	식품진흥기금	12,509,612,405		12,509,612,405	528,454,970	309,960,280	218,494,690
	환경보전기금	39,794,136,691		39,794,136,691	2,675,438,520	3,337,726,474	(662,287,954)
소 계	1,308,662,359,015	947,336,192,768	361,326,166,247	46,143,189,320	48,480,444,741	(2,337,255,421)	
내부거래		(673,645,314,539)	(673,645,314,539)		(303,311,301,493)	(303,311,301,493)	
총 계		11,137,777,447,576	1,117,348,043,024	10,020,429,404,552	6,177,952,954,463	6,458,030,870,658	(280,077,916,195)



## **VI. 재무제표 첨부서류**



# 재무제표 첨부서류

1. 채권현재액보고서
2. 채무관리보고서



## 1. 채권현재액보고서

당해연도 보유하고 있는 채권현재액은

- 전년도말 현재액 214,139,638,235원에서
- 당해연도에 275,600,624,504원이 발행하고  
160,397,601,014원이 소멸하여
- 당해연도말 현재액은 329,342,661,725원으로서  
그 내용은 다음과 같다.

### 1-1. 회계별 총괄

(단위 : 원)

구분 회계별	전년도말 현재액			당해연도 발생액			당해연도 소멸액			당해연도말 현재액			참고 자료 (다음연도 이행기한 도래예정액)	
	계	이행기한 도래액	이행기한 미도래액	계	이행기한 도래액	이행기한 미도래액	계	이행기한 도래액	이행기한 미도래액	계	이행기한 도래액	이행기한 미도래액		
합계	계	214,139,638,235	67,632,000	214,072,006,235	275,600,624,504	80,660,664,504	194,939,960,000	160,397,601,014	80,271,192,534	80,126,408,480	329,342,661,725	457,103,970	328,885,557,755	56,022,432,600
	원금	214,139,638,235	67,632,000	214,072,006,235	271,570,797,300	76,630,837,300	194,939,960,000	156,367,773,810	76,241,365,330	80,126,408,480	329,342,661,725	457,103,970	328,885,557,755	56,022,432,600
	이자				4,029,827,204	4,029,827,204		4,029,827,204	4,029,827,204					
일반 회계	계	25,173,382,235	67,632,000	25,105,750,235	2,979,678,700	2,956,678,700	23,000,000	4,550,680,210	2,567,206,730	1,983,473,480	23,602,380,725	457,103,970	23,145,276,755	1,028,657,250
	원금	25,173,382,235	67,632,000	25,105,750,235	2,911,593,300	2,888,593,300	23,000,000	4,482,594,810	2,499,121,330	1,983,473,480	23,602,380,725	457,103,970	23,145,276,755	1,028,657,250
	이자				68,085,400	68,085,400		68,085,400	68,085,400					
소계	계	40,150,036,000		40,150,036,000	21,359,086,790	11,067,826,790	10,291,260,000	21,243,931,790	11,067,826,790	10,176,105,000	40,265,191,000		40,265,191,000	10,875,235,350
	원금	40,150,036,000		40,150,036,000	21,183,984,000	10,892,724,000	10,291,260,000	21,068,829,000	10,892,724,000	10,176,105,000	40,265,191,000		40,265,191,000	10,875,235,350
	이자				175,102,790	175,102,790		175,102,790	175,102,790					
기타 특별 회계	계	40,150,036,000		40,150,036,000	21,359,086,790	11,067,826,790	10,291,260,000	21,243,931,790	11,067,826,790	10,176,105,000	40,265,191,000		40,265,191,000	10,875,235,350
	원금	40,150,036,000		40,150,036,000	21,183,984,000	10,892,724,000	10,291,260,000	21,068,829,000	10,892,724,000	10,176,105,000	40,265,191,000		40,265,191,000	10,875,235,350
	이자				175,102,790	175,102,790		175,102,790	175,102,790					
기금	계	148,816,220,000		148,816,220,000	251,261,859,014	66,636,159,014	184,625,700,000	134,602,989,014	66,636,159,014	67,966,830,000	265,475,090,000		265,475,090,000	44,118,540,000
	원금	148,816,220,000		148,816,220,000	247,475,220,000	62,849,520,000	184,625,700,000	130,816,350,000	62,849,520,000	67,966,830,000	265,475,090,000		265,475,090,000	44,118,540,000
	이자				3,786,639,014	3,786,639,014		3,786,639,014	3,786,639,014					

※ 1. 당해연도발생액 이행기한도래액 및 당해연도소멸액 이행기한미도래액 중 (75,009,098,480)원은 전년도말 현재액 이행기한미도래액 중 당해연도에 이행기한이 도래한 금액임.



## 1-2. 각 회계별 총괄

### 가. 일반회계

(단위 : 원)

구 분 회계별		전년도말 현재액			당해연도 발생액			당해연도 소멸액			당해연도말 현재액			참고 자료 (다음년도 이행기한 도래예정액)
		계	이행기한 도래액	이행기한 미도래액	계	이행기한 도래액	이행기한 미도래액	계	이행기한 도래액	이행기한 미도래액	계	이행기한 도래액	이행기한 미도래액	
합계	계	25,173,382,235	67,632,000	25,105,750,235	2,979,678,700	2,956,678,700	23,000,000	4,550,680,210	2,567,206,730	1,983,473,480	23,602,380,725	457,103,970	23,145,276,755	1,028,657,250
	원금	25,173,382,235	67,632,000	25,105,750,235	2,911,593,300	2,888,593,300	23,000,000	4,482,594,810	2,499,121,330	1,983,473,480	23,602,380,725	457,103,970	23,145,276,755	1,028,657,250
	이자				68,085,400	68,085,400		68,085,400	68,085,400					

나. 특별회계

(단위 : 원)

구 분		전년도말 현재액			당해연도 발생액			당해연도 소멸액			당해연도말 현재액			참고 자료	
		계	이행기한 도 래 액	이행기한 미도래액	계	이행기한 도 래 액	이행기한 미도래액	계	이행기한 도 래 액	이행기한 미도래액	계	이행기한 도 래 액	이행기한 미도래액	(다음연도 이행기한 도래예정액)	
합계	계	40,150,036,000		40,150,036,000	21,359,086,790	11,067,826,790	10,291,260,000	21,243,931,790	11,067,826,790	10,176,105,000	40,265,191,000		40,265,191,000	10,875,235,350	
	원금	40,150,036,000		40,150,036,000	21,183,984,000	10,892,724,000	10,291,260,000	21,068,829,000	10,892,724,000	10,176,105,000	40,265,191,000		40,265,191,000	10,875,235,350	
	이자				175,102,790	175,102,790		175,102,790	175,102,790						
기타 특별 회계	소계	계	40,150,036,000		40,150,036,000	21,359,086,790	11,067,826,790	10,291,260,000	21,243,931,790	11,067,826,790	10,176,105,000	40,265,191,000		40,265,191,000	10,875,235,350
		원금	40,150,036,000		40,150,036,000	21,183,984,000	10,892,724,000	10,291,260,000	21,068,829,000	10,892,724,000	10,176,105,000	40,265,191,000		40,265,191,000	10,875,235,350
		이자				175,102,790	175,102,790		175,102,790	175,102,790					
	소방 특별 회계	계	5,686,000		5,686,000							5,686,000		5,686,000	
		원금	5,686,000		5,686,000							5,686,000		5,686,000	
		이자													
	농 어촌 개발 기금	계	40,144,350,000		40,144,350,000	21,359,086,790	11,067,826,790	10,291,260,000	21,243,931,790	11,067,826,790	10,176,105,000	40,259,505,000		40,259,505,000	10,875,235,350
		원금	40,144,350,000		40,144,350,000	21,183,984,000	10,892,724,000	10,291,260,000	21,068,829,000	10,892,724,000	10,176,105,000	40,259,505,000		40,259,505,000	10,875,235,350
		이자				175,102,790	175,102,790		175,102,790	175,102,790					

다. 기금

(단위 : 원)

구 분		전년도말 현재액			당해연도 발생액			당해연도 소멸액			당해연도말 현재액			참고 자료	
		계	이행기한 도 래 액	이행기한 미도래액	계	이행기한 도 래 액	이행기한 미도래액	계	이행기한 도 래 액	이행기한 미도래액	계	이행기한 도 래 액	이행기한 미도래액	(다음연도 이행기한 도래예정액)	
합계	계	148,816,220,000		148,816,220,000	251,261,859,014	66,636,159,014	184,625,700,000	134,602,989,014	66,636,159,014	67,966,830,000	265,475,090,000		265,475,090,000	44,118,540,000	
	원금	148,816,220,000		148,816,220,000	247,475,220,000	62,849,520,000	184,625,700,000	130,816,350,000	62,849,520,000	67,966,830,000	265,475,090,000		265,475,090,000	44,118,540,000	
	이자				3,786,639,014	3,786,639,014		3,786,639,014	3,786,639,014						
기금	소계	계	148,816,220,000		148,816,220,000	251,261,859,014	66,636,159,014	184,625,700,000	134,602,989,014	66,636,159,014	67,966,830,000	265,475,090,000		265,475,090,000	44,118,540,000
		원금	148,816,220,000		148,816,220,000	247,475,220,000	62,849,520,000	184,625,700,000	130,816,350,000	62,849,520,000	67,966,830,000	265,475,090,000		265,475,090,000	44,118,540,000
		이자				3,786,639,014	3,786,639,014		3,786,639,014	3,786,639,014					
	자활 기금	계	100,000,000		100,000,000	1,000,000	1,000,000		1,000,000	1,000,000		100,000,000		100,000,000	
		원금	100,000,000		100,000,000							100,000,000		100,000,000	
		이자				1,000,000	1,000,000		1,000,000	1,000,000					
	식품 진흥 기금	계	338,910,000		338,910,000	153,423,700	13,423,700	140,000,000	116,103,700	13,423,700	102,680,000	376,230,000		376,230,000	11,080,000
		원금	338,910,000		338,910,000	145,520,000	5,520,000	140,000,000	108,200,000	5,520,000	102,680,000	376,230,000		376,230,000	11,080,000
		이자				7,903,700	7,903,700		7,903,700	7,903,700					
	중소 기업 육성 기금	계	66,197,310,000		66,197,310,000	85,994,398,344	29,908,698,344	56,085,700,000	59,912,848,344	29,908,698,344	30,004,150,000	92,278,860,000		92,278,860,000	43,047,460,000
		원금	66,197,310,000		66,197,310,000	83,969,700,000	27,884,000,000	56,085,700,000	57,888,150,000	27,884,000,000	30,004,150,000	92,278,860,000		92,278,860,000	43,047,460,000
		이자				2,024,698,344	2,024,698,344		2,024,698,344	2,024,698,344					
	지역 개발 기금	계	82,180,000,000		82,180,000,000	165,113,036,970	36,713,036,970	128,400,000,000	74,573,036,970	36,713,036,970	37,860,000,000	172,720,000,000		172,720,000,000	1,060,000,000
		원금	82,180,000,000		82,180,000,000	163,360,000,000	34,960,000,000	128,400,000,000	72,820,000,000	34,960,000,000	37,860,000,000	172,720,000,000		172,720,000,000	1,060,000,000
		이자				1,753,036,970	1,753,036,970		1,753,036,970	1,753,036,970					

### 1-3. 채권종류별 · 사업별 현황(당해연도 현재액)

(단위 : 원)

구 분	합 계		일반회계		특별회계		기 금		비 고
	원금	이자	원금	이자	원금	이자	원금	이자	
합 계	329,342,661,725		23,602,380,725		40,265,191,000		265,475,090,000		
보 증 금 채 권	소 계	2,697,903,200		2,692,217,200		5,686,000			
	사무실 임대	1,410,607,200		1,410,607,200					
	청사관사	23,000,000		23,000,000					
	전화선예치금	8,702,000		3,016,000		5,686,000			
	기타	1,255,594,000		1,255,594,000					
용 자 금 채 권	소 계	326,567,051,440		20,832,456,440		40,259,505,000		265,475,090,000	
	공무원학자대여금	11,825,473,560		11,825,473,560					
	지역개발	172,720,000,000						172,720,000,000	
	중소기업육성기금	92,278,860,000						92,278,860,000	
	주택용자	9,006,982,880		9,006,982,880					
	농어촌진흥기금	40,259,505,000				40,259,505,000			
기타	476,230,000						476,230,000		
기타 채권	소 계	77,707,085		77,707,085					
	기타	77,707,085		77,707,085					

## 2. 채무관리보고서

우리 도가 갚아야 할 채무는

- 전년도말 현재액은 809,348,223,172원에서
- 당해연도에 197,403,350,000원이 발행하고  
103,744,440,000원이 상환되어
- 당해연도말 현재액은 903,007,133,172원으로서  
그 내용은 다음과 같다.

## 2-1. 회계별 현황

(단위 : 원)

회 계	종류	전년도말 현재액	당해연도증감액			조정액	당해연도말 현재액	
			계(㉑-㉒)	발생액(㉑)	소멸액(㉒)			
합 계		809,348,223,172	93,658,910,000	197,403,350,000	103,744,440,000		903,007,133,172	
기금	지역개발기금	지방채무	809,348,223,172	93,658,910,000	197,403,350,000	103,744,440,000		903,007,133,172

## 2-2. 회계별 · 종류별 현황

(단위 : 원)

회 계	종류	전년도말 현재액	당해연도증감액			조정액	당해연도말 현재액
			계(㉗-㉙)	발생액(㉗)	소멸액(㉙)		
일반회계	지방채무(계)						
	차입금 (지역개발기금차입금)	(482,732,800,000)	(△25,241,900,000)		(25,241,900,000)		(457,490,900,000)
기타특별회계	지방채무(계)						
	차입금 (지역개발기금차입금)	(450,000,000)	(△240,000,000)		(240,000,000)		(210,000,000)
기금	지방채무(계)	809,348,223,172	93,658,910,000	197,403,350,000	103,744,440,000		903,007,133,172
	지방채증권	809,348,223,172	93,658,910,000	197,403,350,000	103,744,440,000		903,007,133,172
	차입금 (지역개발기금차입금)	(10,000,000,000)					(10,000,000,000)

### 2-3. 상환재원별 현황

(단위 : 원)

회 계	종류	상환재원	전년도말 현 재 액	당해연도 증감액			조정액	당해연도말 현재액
				계(㉑-㉒)	발생액㉑	소멸액㉒		
기금	지방채무	국고부담						
		지방비부담	809,348,223,172	93,658,910,000	197,403,350,000	103,744,440,000		903,007,133,172
		기타						



2-4. 당해연도 발생 채무 세부내역(회계별 · 종류별)

(단위 : 원)

회 계	종류	세부사업	발행일	발행액	기채방법	차입선	발행금리	상환기간	상환재원	
지역 개발 기금	지방채무	합 계		197,403,350,000						
		소계		197,403,350,000						
		지방채 증권	지역개발채권 원리금 상환	2022-01-31	13,510,340,000	매출공채	매출공채(지역개발공채)	1.05%	5년거치 일시상환	지방비부담
				2022-02-28	11,592,870,000	매출공채	매출공채(지역개발공채)	1.05%	5년거치 일시상환	지방비부담
				2022-03-31	17,636,740,000	매출공채	매출공채(지역개발공채)	1.05%	5년거치 일시상환	지방비부담
				2022-04-30	15,118,700,000	매출공채	매출공채(지역개발공채)	1.05%	5년거치 일시상환	지방비부담
				2022-05-31	16,479,810,000	매출공채	매출공채(지역개발공채)	1.05%	5년거치 일시상환	지방비부담
				2022-08-31	14,522,760,000	매출공채	매출공채(지역개발공채)	1.05%	5년거치 일시상환	지방비부담
				2022-09-30	15,846,520,000	매출공채	매출공채(지역개발공채)	1.05%	5년거치 일시상환	지방비부담
				2022-06-30	22,140,610,000	매출공채	매출공채(지역개발공채)	1.05%	5년거치 일시상환	지방비부담
				2022-07-31	13,971,220,000	매출공채	매출공채(지역개발공채)	1.05%	5년거치 일시상환	지방비부담
				2022-10-31	14,279,760,000	매출공채	매출공채(지역개발공채)	1.05%	5년거치 일시상환	지방비부담
				2022-11-30	16,909,910,000	매출공채	매출공채(지역개발공채)	1.05%	5년거치 일시상환	지방비부담
	2022-12-31	25,394,110,000	매출공채	매출공채(지역개발공채)	1.05%	5년거치 일시상환	지방비부담			

